朝鮮日報
朝刊
本紙朝夕刊十二面

社說 後繼內閣의 進路

一

平沼內閣은 드디어 總辭職하고 後繼內閣首班으로 阿部陸軍大將에게 大命이 降下되엿다 閣僚候補로는 外相은首相兼攝 藏相에는 企畫院總裁 靑木氏 陸相에는 畑大將 海相에는 吉田中將 法相에는 名古屋控訴院檢事長宮城氏 拓相은 金光氏 厚相은 小原直氏가 有力視되고잇스나 아직 組閣中에 잇스므로 그陣容에 對하여는 무어라말할수업다 그러나 新內閣의 한가지特色이 强力的인 首相中心主義에 잇스리라는것은 四圍의情勢에 비추워 容易히 推斷되는일이다 여기에 陸軍의 首相權限擴張主張說과 閣僚兼攝制가既新閣에 미치리라는 消息이 잇다 그리고 이번의 對歐策失敗의前轍을 밟지말고 더욱더 推進力을 가지기 爲하여서도 이런方針을 採擇하는것은 거의 不可避의 事情에 잇다고 할것이다。

二

大體에잇서 新內閣은 强力的인推進力을 要求하는空氣가운데서誕生된것만은 事實이거니와 이와가튼 情勢下에 成立되는新內閣의 使命도 또한 重大하다는한마디로 表現하기에는 오히려不足한데가 잇다 新內閣에 賦與된 使命은 擧國一致、國民精神의作興、國防力就中對蘇軍備充實生産力擴充、貿易統制의 强化、經濟、社會其他國內諸問題의 合理的調整、自主獨立의 外交를 들고잇는데 이것을 한마디로 줄여보면 結局新內閣의 任務는事變處理에 잇다고할것이오 事變處理는 外交問題를 當面의 重大課題로 하지안코는 안될것이다 勿論 事變收拾에는 最後까지도 軍의힘이 必要하다 또한軍의힘을 遺憾업시 發揮함에는國內諸般政策을 整備시키지 안코는 안된다 그러나 그러타고하야當面의 重大課題가 外交問題에 잇슴에는 아모런 變化도업슬것이다 援蔣蘇聯은 힘으로써 擊退한다 하드래도 英國을비롯하여 獨伊米佛等在支權益國에 對하여 新秩序建設에 理解잇는 協力을求하지안코는 안될것이다 더구나 平沼內閣은 對歐策의失敗로 挂冠까지 하엿고그後의情勢는 첫재獨逸이 日本의 獨伊樞軸離脫을 念慮하야마지아니하고 英佛은 日本의獨伊樞軸離脫을 機會로하여 自己陣營에 誘入시키려고 자주秋波를보내고잇는것갓다。

三

그런데 帝國의立場으로말하면國際關係에잇서 特히 無色透明한人物이 要求되엿다 그러나 現在의狀態와 國際關係에잇서서 無色透明의 人物을 要求한다는것은 外交의拒否를 意味하는것은 勿論아니다 이리하여 新內閣의使命은 依然事變處理에 잇고事變處理의 重點은 亦是 國交調整의 外交政策에 잇다 自主外交의 提唱은 이미 오래된일이다 그리고 新內閣의 外交方針이 또한 無色透明한 白紙로 還元하여 自主獨立의 外交를 强調할것은거의 確定的의 事實이겟스나問題는 在支權益國으로하여금 어떠케 新秩序建設에 理解를 갓게하는가 무슨方法으로 그들의東亞再認識을 圖謀할것인가 또는 그보다도 그結果 얼마나한收穫을 거둘것인가에 잇다고할것이다 그리고 이것이 또한 後繼內閣의 力量과 手腕如何를試驗하는 課題로될것이다。

樞府書記官長 後任發令

【東京電話同盟】村上樞密院書記官長後任은 二十九日 다음가치 正式發令되엿다

樞密院書記官兼行政裁判所評定官
任樞密院書記官長(二等) 堀江 季雄
樞密院書記官
兼任樞密院議長秘書官(七等) 高辻 正巳
樞密院書記官長 村上 恭一
依願免本官

阿部內閣成立
今日午前名簿捧呈
親任式은午後에擧行

阿部首相兼外相 小原內·厚相 靑木藏相 畑陸相 吉田海相 宮城法相 河原田文相 伍堂商·農相 永井遞·鐵相

【東京電話同盟】阿部大將은 組閣工作에 努力한結果 廿九日夜 永井柳太郎氏의 入閣決定을最後로 閣員銓衡을 全部終了하엿스므로 三十日午前 宮中의 形便을살펴 宮中에 參內 天皇陛下께 拜謁하고 삼가 組閣의大命을 拜受하는 旨를 奉答 閣員名簿를 闕下에捧呈하고 同日午後 宮中鳳凰間에서 親任式을 擧行키로되엿다

總理大臣 陸軍大將 阿部 信行
外務大臣 首相 兼攝(暫時)
內務大臣 小原 直
大藏大臣 靑木 一男
陸軍大臣 陸軍大將 畑 俊六
海軍大臣 海軍中將 吉田 善吾
司法大臣 宮城長五郎
文部大臣 河原田稼吉
商相兼農相 伍堂 卓雄
遞相兼鐵相 永井柳太郎
厚生大臣 小原 直(兼任)
拓務大臣 金光 庸夫
內閣書記官長 遠藤 柳作
法制局長官 唐澤 俊樹
企畫院總裁 靑木 一男(兼任)

外相엔重光氏起用

【東京電話同盟】阿部大將은 外務大臣에 駐英大使 重光葵氏를 起用할意向인데 同大使가 歸國되기까지는 外務大臣은 總理大臣兼攝으로決定되엇다

經濟體制綜合調整
全體主義的合理化에
財界는靑木、伍堂兩氏를信賴

【大阪電話同盟】阿部新內閣의 經濟部門을 掌握하는 重要地位는 드디어 藏相靑木一男、商相兼農相 伍堂卓雄兩氏로 決定되엇다 그런데 이에對하여 關西財界에서는 結局 現下問題는 戰時經濟體制의 全面的 綜合調整에잇스며 따라서 惡性인플레回避抑制、國防産業의擴充、輸出促進을 根幹으로하는 諸統制의 運用合理化問題에 對하여는 强力하고 練達한 經濟政策遂行者를 要望하고잇던만큼 企畫院總裁 靑木氏와 統制經濟에 蘊蓄이잇고 또 商工行政에 閱歷이잇는 伍堂元商相을어든것은 將來期待될實行力에 絶大的信賴를 두는同時에 民間側에서도 자못安堵의感으로 마지하엿다 그러나 一面 日滿支를一體로하는 計劃經濟에對한 綜合的指導方針의 確立乃至調整과 並行하여 物資及金融에關한 調整工作은急激한變革은 豫想되지안으리라도 一段强化되어 全財界를擧하여 全體主義的合理化에의 길을 걸을것으로보혀 財界의關心은 全혀 이에 集中되고잇다

【華盛頓二十八日發同盟】阿部大將에게 大命이降下되엿다는報道는 米國國民一般으로부터 好意로써 歡迎되엿다 新聞라디오等報道로보아도 新首相이 退役將軍大將인點을 그다지重視하지안할것을 示唆하고잇다 一方東京會談에 對하여도 때를타서外務次官은 即時再開할 希望을 漏洩하엿다고한다 以上의人氣를 反映하여 二十八日의 日本公社債市勢는 二分乃至二포인트程度가暴騰하여 市場의 注目을끌고잇다

英米兩國政界선 阿部首相에好感

【倫敦二十八日發同盟】獨蘇不可侵條約締結以來 英國政界는 日本政府의 外交政策轉換에 期待를가지고잇는 模樣인바 平沼內閣이同條約成立을 理由로挂冠하고、阿部信行大將이 新內閣을組織한다는報道에 多大한 興味를 보이고잇다 二十九日 倫敦各紙는 平沼內閣更迭의報를 揭載하는同時에 阿部大將下에 日英兩國의 關係가 改善되기를 希望하고 有力地方紙스코트맨紙와가튼것은英國政府가 北支那에 잇서서의 日本의 優位를承認 日本을支持하여 支那開發에 協力

金光拓相

參議各省政務官은 殘置

【東京電話同盟】阿部新內閣은參議及 各省政務官을 殘置키로決定하엿다

으며 更迭한事情及 阿部大將의 爲人으로보아 對英米外交는協調的일것이라고 期待하여도 조타고逃하엿다 特히日本政府에關하여 那般的言辭는 거의들을수업슬뿐아니라 日米關係의 調整을希望하는소리가 漸次 米國內部로부터 나오고잇는것은 注目된다

政變에不拘코 國民의進路不動
定例局長會議席上南總督所信披瀝

南總督은 二十九日局長會議席上 政變에不拘하고 半島民衆은 確乎不動한國策의 根本目標에向하여 邁進할것을 다음가치 그所信을披瀝하는바잇섯다

平沼內閣辭職의理由를 極히率直히明確히한것은 그聲明과갓다 平沼內閣이 對歐策으로서 各種의準備를해왓던 施策은 上圖에違하엿던바 事態가獨蘇不可侵條約에依하여 急轉直下하고 歐洲天地가複雜怪奇한 新事態를招來하자 茲에平沼內閣이率直하고 謙讓하게 그責任을明確히 한것은 國民이다가치 諒承하며 敬意를表하는바이라고밋는바이다 그런데 半島民衆中에는 新事態의對歐策或은 그相違精神에對하여 憂慮하는者가 잇는것가치 들리나 我帝國은 이미 確乎한 根本方針을 確定되고 政變有無에 不拘하고 明朗不拔한 國策이 儼然히 決定되어 잇스며 더욱이 陛下御前에서 決定되엇다고 拜聞되므로 어느內閣일을 不問하고 國民의進路는 確乎不變한것이다 即東亞新秩序의建設、精神總動員運動을비롯하여 半島目下의施策은 모두이에 出發하지 안코면안된다 拱間에서 或은獨逸의 不信을 責하고 絶叫할것 或은一方 獨逸으로서는 對波政策으로 不得已한 應急措置에 不過하다는論도잇스나 此等對歐策에 對하여는 半島官民은 斷乎이가튼議論의 渦中에 投身할것이아니고 毅然하여마지안는 國際情勢는다만他山之石으로서 보아 活用하면 足하고 吾人은一路興亞新秩序建設에 邁進할다름이다

援蔣政策과 對日抵抗을고치지안는限 斷乎排擊하고 聖戰終局의 目的을 妨害하는者는 何人임을 不問하고 排斥하는同時에 妨害치안는者에 對하여는 極力友好關係를 維持하여 對支政策이急速히 進展되고 明朗新東亞建設을 促進할外交策을 樹立치안코면안된다 그러나 이런것은 現地當局에서云爲할것이아니나 半島에서는 斷乎한不動目的을 向하여 邁進하여야된다 近間新內閣成立과同時에 그聲明에依하여國民의向할바는 一層判然하게될것이다

香港法幣市勢續落

【香港二十九日發同盟】香港弗의 下落과 日英接近和平可能의 風說等을 材料로 最近數日若干回復步調이던 香港市場에서의 法幣市勢는 二十九日 午前大幅暴落에 再次下落의傾向을 겨고잇다 午前寄附는 法幣百元에對하여 香港弗 三十弗이고 同時에이어 三十一弗까지 올랏스나 依然二十七弗四分三에轉落되어 아직低迷中이다 이것은 根本的으로 法幣基礎의 脆弱性이暴露된 때문이다 即過般倫敦會議에對한 法幣援助對策은 決定되엇스나 同委員會의 對英借款問題에對한 英國政府의 態度不確定으로 留保되어 一時는 絶望하려는 過去의 弊法 五項目이 決定되엇다 더구나 이것도 업는것 보다는 나흔 程度로 到底히 法幣支持의基礎가 되기는不可能한것이 날로 明確하게되어 再次重慶政府의 無責任政策 幣의弱體가 暴露된것이다 特히 歐洲危機가 一時이나마 緩和되어 香港弗이 回復을보이면 法幣新最低價를 示現할것으로 보인다

國際汽船淸澄丸 新嘉坡上陸禁止

【神戶電話同盟】國際汽船淸澄丸(六九八八噸)은 二十八日 피낭으로부터 新嘉坡에入港한바 英國官憲으로부터 同船에對하여 乘客의上陸禁止를 命令하게되어 同船은不得已 荷役만을 끗내고 十日神戶로 歸來할터이라고 二十九日朝 神戶支店에 入電이잇섯다 그런데 淸澄丸은 乘客定員十一名의 貨物船으로 新嘉坡에서의 乘客上陸禁止는 처음잇는일로 同地官憲의 邦人壓迫이去去益益惡化하게된 一證左로서 注目된다

市況(廿九日)

◆橫濱生絲後引◆ 當限 休會 先限 一二九〇

獨蘇新通商協定全貌

【伯林二十八日發同盟】지난二十三日調印을본 獨蘇新通商協定實施에關한 細目이 二十八日發表되엇다 그全貌는 다음과갓다

一、獨逸은 總額二億라이히스마르크에 達하는 對蘇크레디트中 第一年에는 一億二千萬라이히스마르크를 許與함
一、獨逸은蘇聯에對하여 工作機械、石炭、化學、電氣各業設備를 供給하고 獨逸人技師를 蘇聯에派遣함
一、蘇聯은 獨逸에對하여 木材製品原料及 半製品就中石油製品을供給함
一、對蘇크레디트에依한物資交易은獨蘇間에限定하고 따라서 貿易額이追加할것으로함 따라서 獨蘇間貿易總額은크레디트에依한貿易額만큼增加를보게되는셈이다

歐洲情勢惡化로 獨蘇批准案不上程

【莫斯科二十八日發同盟】二十八日 午後二時부터열린 第四回蘇聯最高會議에 獨蘇不可侵條約批准案이 上程되지안흔 理由로써 一部에서는 歐洲形勢가 逆睹키 어려워 豫告演說을 延期한것으로 보는편이만라 萬若 二十九日에도 上程되지안흔다면 批准交換은 언제될는지 全然豫斷이서지안는다고한다

黨首腦全部를招集
히總統徹宵協議
對英回答如何가和戰을決定

【伯林廿九日發同盟】二十八日의 히틀러總統과 헨더슨駐獨英國大使와의 會談은 一時間半에 亘하바 히틀러總統은 헨더슨駐獨英國大使와會談終了後 即時黨國首腦全部를總統官邸로招集 重大協議를開始하엿다 이協議는 二十八日深更으로부터 二十九日早曉에걸쳐 徹宵續行되어 總統官邸는 緊張된空氣에싸여잇섯다

【伯林二十八日夜發同盟】히틀러總統은 二十八日夜헨더슨 英國大使로부터 英國政府의 對獨回答을 接受하고 目下이에 檢討를加하고잇는바 히틀러總統의 態度도 그의回答如何가 歐洲의和戰을 決定하는만큼 자못愼重을 다하고잇는 模樣이다 그래서獨逸政府가 對英回答文書를 헨더슨大使에게 通達할것은 아마도 二十九日이 될것이라고 獨逸官邊에서는 말하엿다

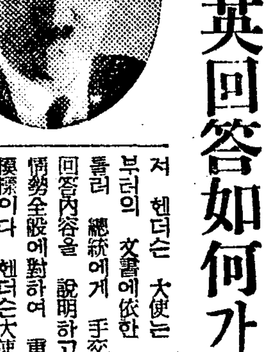

헨英大使回答을 히總統에게手交

【伯林二十八日發同盟】歐羅巴和戰의 運命을 決할 히틀러總統과 헨더슨英國大使와 歷史的會見은 립벤트롭프外相及 (슈미트) 通譯官同席下에 二十八日午後十時十五分부터 十一時四十五分까지 前後一時間半의 長時間에 亘하여 總統官邸에서 하엿다 먼저 헨더슨大使는 英國政府로부터의 文書에依한 回答을 히틀러 總統에게 手交한後口頭로 回答內容을 說明하고 다시歐洲情勢全般에對하여 重要討議를한 模樣이다 헨더슨大使는 午後十一時四十五分總統官邸를 辭去하엿는바 會談最中에 꾀링空相이 總統官邸에 쪼차온것도 사람들의耳目을 끌엇다 그리고 여게對한 獨逸側의 態度決定은 二十八日夜中에될것으로豫想된다

普魯西軍廿萬動員
波軍도續續兵力을增强

【왈소廿九日發同盟】獨波關係의 緊張이 刻一刻好調로 向하는때에 獨逸領東普魯西에서는 二十九日假然總動員令을 發하여 二十萬人의 兵力을 召集하엿다 波蘭側에達한 情報에依하면 東普魯西에는 이미五十萬의 大兵이 待機中이라고 傳하며 今回動員된二十萬을 合하면 總兵力七十萬이라고한다

【단치히二十八日發同盟】一觸即發形勢로 危機가切迫된 단치히市內外는 無氣味한 沈默中 最後의 裁斷을내릴時機를 기다리고 잇는데 二十八日 단치히 폴·호스테-紙의 確實한 側으로부터의 情報라하여 傳하는바에依하면 波蘭政府는 二十七日以來 단치히國境線에 向하여 兵力을增强하여 누가리로及그디니아附近의 民家 農園等에 分宿시키고 잇다한다 이때문에 同地方의 獨逸系農民은 二時間以內에 撤退하도록 强制되어 인제同方面에는 事實上 一人의獨逸人도 居住하지 아니한다고 傳한다

伊領上空飛行禁止

【羅馬二十八日發同盟】伊太利政府는 二十八日官報로써 自今伊太利領本土植民地上空의 飛行을 一切禁止하는旨를 命令하엿다

英臨時議會召集

【倫敦二十八日發同盟】二十八日의 英政府第三次緊急閣議의結果 政府는 明二十九日午後二時四十五分議會를 臨時召集할터이라고 決定하엿다 챔벌린首相은 開會劈頭에 簡單한聲明을行하여 히틀러總統의提議와 이에對한 今回決定의 英政府回答內容을 비로소公式發表할것으로 期待된다 右議會에잇서서는 一切討議는 行치안홀터이며 確聞한바에依하면 議會는 政府가히틀러總統으로부터回答에接한境遇에는 來三十一日 再次召集될模樣이다 但議會의 會期日字는 아직未定이다 또한二十八日閣議終了後同日伯林에 歸還하여 히틀러總統에게 英國側回答을 手交하고 重要使命을띈 헨더슨大使는 다우닝街十番地의 首相官邸에 남어잇서가지고 챔벌린首相及할리팍스外相과의間에 最後的協議를 하엿다

永井柳太郎氏 遠藤、唐澤兩氏와會見

【東京電話同盟】民政黨의 永井柳太郎氏는 二十九日 午後七時二十分 組閣本部로 들어가 遠藤、唐澤兩氏와會見 民政黨의黨內事情을 說明協議한後 同八時十分組閣本部를 辭去한바 永井氏는 辭去에際하여 다음과가치말하엿다

遞信辭令

遞信書記 篠澤 武夫
任朝鮮總督府遞信副事務官(七等六級)
命平壤遞信分掌局保險監督課長
遞信書記 中島 貞雄
任朝鮮總督府遞信副事務官(七等七級)
命咸興郵便局長
遞信書記 熊田 稻
任朝鮮總督府遞信副事務官(七等八級)
命平壤郵便局在勤
釜山遞信分掌局監督課長 遞信副事務官 橋本 治吉
命庶務課勤務
咸興郵便局長 遞信副事務官 中村 常治
命釜山遞信分掌局監督課長
京城郵便局在勤 遞信書記 兵庫 隆一
命光化門郵便局長
雄基郵便局長 遞信書記 末永 虎熊
命麗南油郵便局長
淸津郵便局電信電話課長 遞信書記 梅方 勝吉
命雄基郵便局長
京城郵便局在勤 遞信書記 郡山 正信
命淸津郵便局電信電話課長

滿蒙國境戰
我軍의堅陣突破次 敵戰車數百臺侵入
我荒鷲群出動、百二三十台擱坐

【將軍廟二十八日發同盟】二十七日早曉 敵迂廻部隊는 猛烈한 砲擊으로 我方에抵抗을 試하는一方 戰車를主體로하는 步兵約一個師團이 各處 包圍圈內에서 蠢動하고잇는바 후이高地北側의 敵戰車數百臺는 我右翼部隊의 堅陣을擊破하려고 近迫侵入하여와다 我○○航空部隊는 그情報를 밧자 곳 出動豪進中의戰車群에 對하여 一一히 猛擊을加하여 約百二三十臺를 擱坐炎擴시키고 殘餘는 四散하고말엇다

노몬한事件發生以來 未曾有의大砲擊戰

【將軍廟二十八日發同盟】二十七日早曉부터 敵砲兵部隊의行動은 俄然積極的으로되어 將軍廟及노몬한前面의 我陣地에는 敵의長距離砲彈이 비오듯이 쏘다저잇다 이에對하여 我砲兵陣地에 猛擊을加하는 我砲兵部隊의砲擊은 殷殷하여 圈떨이야게끔 戰場을威壓하여 노몬한事件發生以來未曾有의 大砲擊戰이 展開되엇다

敵十九機擊墜

【○○基地二十八日發同盟】二十七日은 午前中天候가나빠戰線上空에는 敵機를보지못하엿는데午後에 이르러갑자기 개여진合流點上空에 午後二時二十分頃E十六型四十機가 來襲하여왓는데 我戰鬪機는 一擧에 敵機를 邀擊하여瞬息間에 十九機를 確實히擊墜(其外不確實三機)하여大戰果를거두엇다 我方의 損害는 戰死一 未歸還一

英領海內船舶의 燈火遮蔽를命令

【倫敦二十八日發同盟】二十七日로부터 英國의 全商船은 그管轄下에 두게된 海軍省에서는 二十八日英領海內에잇는 船舶은英國船이고 外國船이고를 不問하고 燈火를 遮蔽하도록 命令을 發하엿다 더욱英國船에 對하여는 英國及北아일란드領海內에서 無線電信使用을 禁止할것을 發令하엿다

蘇蒙機三十과遭遇
壯烈한空中戰展開

【할사갈高地二十九日發同盟】二十九日 午前八時半 맑앗케개인 絶好의 日和를利하여 我陸荒鷲○○機는 騰翼을陽光에 빗내이면서 猛然한編隊로써 國境線上에 飛來 猛烈한敵의 防空砲火를 무릅쓰고 敵陣을爆擊 이에多大한損害를주엇다 때마참 外蒙으로부터 飛來한敵機約 三十機와遭遇하여 壯烈한空中戰을 展開 果敢한 我荒鷲는敵編隊陣에突入하여 左右로이를 包圍하여猛火를퍼붓자 敵은一機二機 뒤를이어 불을吐하고 墜落我猛攻에 놀낸敵機는 隊伍를 허트리고 外蒙領에 遁走하엿다

三年間이나알튼 中風을고친
나의全快體驗談
東京 河井○三郎氏 談

저는 三年前부터 꼭三年前에突然腦溢血을이르켜 쓰러저서 얼마동안은 人事不省의狀態에 이르럿섯스나 漸次精神이드러서보니 몸이맘대로 움지겨지지안코 혀가땡기여 생각대로할수도업고 제가제일을할수업는 中風이되어버렷습니다。저는念慮하고 집안家族들도 大端히念慮하여서 여러가지로 조타는藥은 모두써보앗스나 도무지效力이업섯습니다。또오리의生血과 여우의혀가 조타고하므로 그것도먹어보앗스나 아무런效果도 업섯습니다。이러케조금도差度가업시 오래감으로 漸漸안타까운생각이드러서 때로興奮하여 이런不具의病으로 사느니 차라리죽는것이낫겟다고 생각되는적도잇섯습니다만은 좀冷靜하게되면 어떠케하든지 한번더 어떠케해보겟다는 熱心이 생겨서 新聞이나 雜誌를 보고는 무엇이던 조흔藥이업슬까하고차자보고잇섯더니 偶然히 豊山院에서 傳해내려오는 家傳의名藥으로 이것은여러가지療法에效力을보지못한분이라도 도움을밧는다는 이제까지만흔難病者가 救援을바덧다고하는 實로中風患者에게는 感謝할記事가나잇섯습니다。이家傳藥은 어제까지 다고생각이되므로 곳郵便으로注文하여 그藥을사오도록하여 그날밤부터먹기始作하엿더니 最初一日二日은 別로變한일이업섯습니다만은 三日째부터손끗과발끗이따뜻해지고 四日째의아츰은氣分이조흐며 便이만엇스며 元氣가생기고 每日熱心히服藥하엿더니 十日頃부터不自由하던 手足이조금식스사로움지겨지게되고 一個月째에는 自由로움지겨지게되엿스며 나다니게도되엿습니다。또혀땡기는것도 저이나어서 말도하게되엿습니다。그러나放心을하면 再發할念慮가잇스므로 豫防을爲하여 今後도服藥할터입니다 어쨋튼藥은 實로感謝하여 주시므로 우리와가튼 사람은참으로 도움을밧습니다。豊山院住所藥價는 最後에잇습니다

中風症으로생긴 手足의麻痺가
아주깨끗이업서젓습니다
남에게드른家傳藥의德으로
靜岡縣 遠藤○之氏 談

저는 日常血壓이 높으므로 은근이注意를해왓습니다만은 亦是再昨年에 輕한中風이 되어 여러가지로治療를한結果 大端히 快復되어 조곰한商用이면할수잇게되엇스나 單只 손까락과다리가痲痺되어 아무리하여도 낫지아니하므로 氣分이不快하여 困難하므로 여러가지로痲痺가낫는藥과療法을써보앗스나 아무런效果도업고亦是痲痺되어 괴롬을바덧습니다 去來하는집에 商用으로갓슬때에 痲痺로困難밧는 이야기를 하엿드니 東京에잇는 豊山院家傳의中風名藥이 第一조흔效力이잇다는 말을듯고 同院의住所를아러가지고 곳그藥을注文하여 服用하엿드니 最初에는 시원한便通이퍽만히잇고 其後하루하루에 痲痺되는것이 낫고 一個月分一圓八十錢의藥을다먹지안코 아주完快되어서氣分이 爽快하여졋습니다。이때에 果然名藥이라는것은 널븐世上에는잇는것이라고 생각하엿습니다 豊山院住所藥價는 最後에잇습니다

耳鳴과 頭重이 나엇습니다
千葉縣 大川○平氏談

저는四十歲때부터 動脈硬化와血壓亢進으로 괴롬을바드며 머리가무거웁기도하고 耳鳴도잇섯스며 어깨가결리고하여 中風이되지안흘가하고 念慮하여 藥品療法과 食物養生을하엿스나 效果가업스므로 困難을바덧습니다 이대로 放置해두어서 腦溢血이라도 이르키면 그야말로危險하므로 恒常良藥을 찾고잇섯더니 新聞에豊山院의中風名藥이 頭重과耳鳴에 퍽效能이잇다는 記事가 잇섯스므로 곳注文하여서 服用하엿더니 이틀만에 實로만흔 快便이잇고는 頭腦輕快하고 그리고耳鳴도어깨뻐근한것도 나날이낫고또 血壓도내리고 動脈硬化도 낫습니다。豊山院住所 藥價는最後에잇습니다

혀가 땡기는것 이낫씁니다
埼玉縣 吉田茂○氏 談

저는二十三貫이나되고 血壓이 相當히노프므로 中風의 豫防을하도록 注意를 바덧습니다마는 多忙한탓으로 드디어放心하고잇섯드니 昨年二月 就寢中에 極히가벼운 腦溢血을 이르켜서 아침에 이러나말을하려구 하엿더니 혀가땡겨서 말을할수업스므로 놀라서治療도받고여러가지로藥을 먹엇스나 좀체로 낫지안허서 困難을밧고잇더니 慰問次로 차저온友人이 中風으로 땡기는것이면 豊山院의 中風專門藥으로 반드시낫는다하니 속는줄알고 試驗하여보라고 勸하는대로 注文하여서 服用하엿드니 果然 實로 조흔效能이나타나서혀땡기는것이 漸次낫고 一個月쯤에 前대로말을하게 되엿습니다 豊山院住所藥價는最後에잇습니다

中風으로斷念햇든 半身不隨가
몸을움지기게되엿습니다
山梨縣 長谷川○吉氏 談

저는 젊엇슬때부터 퍽 健康하여 술을 相當히조와햇습니다。病으로 누운일이업습니다。그런한것만밋고 安心하고 잇섯더니 昨年十月外出하엿다가 突然腦溢血을 이르켜서 生命만은 保全하엿스나 드디어 半身不隨가되어버려서 食事로부터 衣服、用便까지 남의손을 빌리는몸이되엿습니다。

至今내가 이대로 나간다면집안이 困難하게될것이므로 집안사람들도 獻身的으로 看病하여주고 모든療法과 藥等을 써보앗스나 依然가튼狀態로 漸漸나빠지는것만가탓습니다 때로는짐을 흘리고 우는일도잇서서 참으로 괴로웟섯습니다。이대로廢人이 되는것인가 생각하면 哀惜하고도 너머焦燥하여 집안사람들을 못살게한일도 잇섯습니다。이病은 藥으로는 도저이고칠수업다고 斷念하고잇섯드니親戚되는 사람이 東京에서 評判이 놉흔豊山院家傳의中風名藥이 퍽한번 試驗해보라고 너머熱心이勸하므로 하여튼註文해다가 半信半疑로 試服하엿더니 먼저其翌朝에 意外일만큼 多量의快便이잇고 머리가퍽輕快하고 手足에힘이 생겻습니다。

이에光明을어든 저는 熱心으로 連服하는동안에 나날이手足이움지기게되고 그러케苦生하던 半身不隨가 五十日後에는 아주自由롭게 움지기도록 되엇습니다。名藥의偉效에는 眞心으로感謝하고잇습니다。豊山院住所 藥價는最後에잇습니다

豊山院에傳해오는 中風病의名藥
어제까지헤일수업시만흔 難病者가도음을바덧다

腦溢血、中風으로 半身不隨가되던지 혀가땡기던지 手足이痲痺되던지하여 困難한분이면 慢性이라서이제까지 難病者가 만히이라도놀날만큼 조흔效能이 나도음을바든 實로感謝할家傳의名藥이 當院에잇습니다。한번試驗한분이 이러케速히나음을얻을줄은 말슴합니다 當院은決코 돈모을主義가아니오니 腦溢血中風으로 괴롭음을밧고잇는분은 꼭한번當院家傳의中風名藥을 試驗하여주십시요 이名藥은內服藥으로 반드시體質에잘마저서 一兩日中에는 效力이나타나서 氣分조케自然便이잇고惡血이淨化되여 血이되며 그리고 血壓이내리고 動脈硬化도낫고 또半身不隨도 나날이움지기게되며 혀땡기는것과 手足痲痺도날로解消되어 意外로速히中風이全快하므로 여러분이 놀라십니다

여러가지藥에 失敗하신분이當院의名藥도最初에는 半信半疑로服用하시나 意外로도效果가나타나서全快하시게되므로 너머感謝하야便紙며 또는快癒者가 來訪도하십니다 說明書養生法은 기별하시는대로 發送합니다。또藥을希望하시면 實費로드립니다。一月分一圓八十錢 一月分三圓十錢 送料各四十錢 代金引換으로보내드립니다

東京本鄕區森川町三
振替東京七七二六番 豊山院

東海線

良港浦項景氣를一瞥 東海長汀을快走

望洋亭과月松亭은遺趾에礎石만嚩嚩

本社特派員 李鴻稙 文 權泰完 寫 ⓪

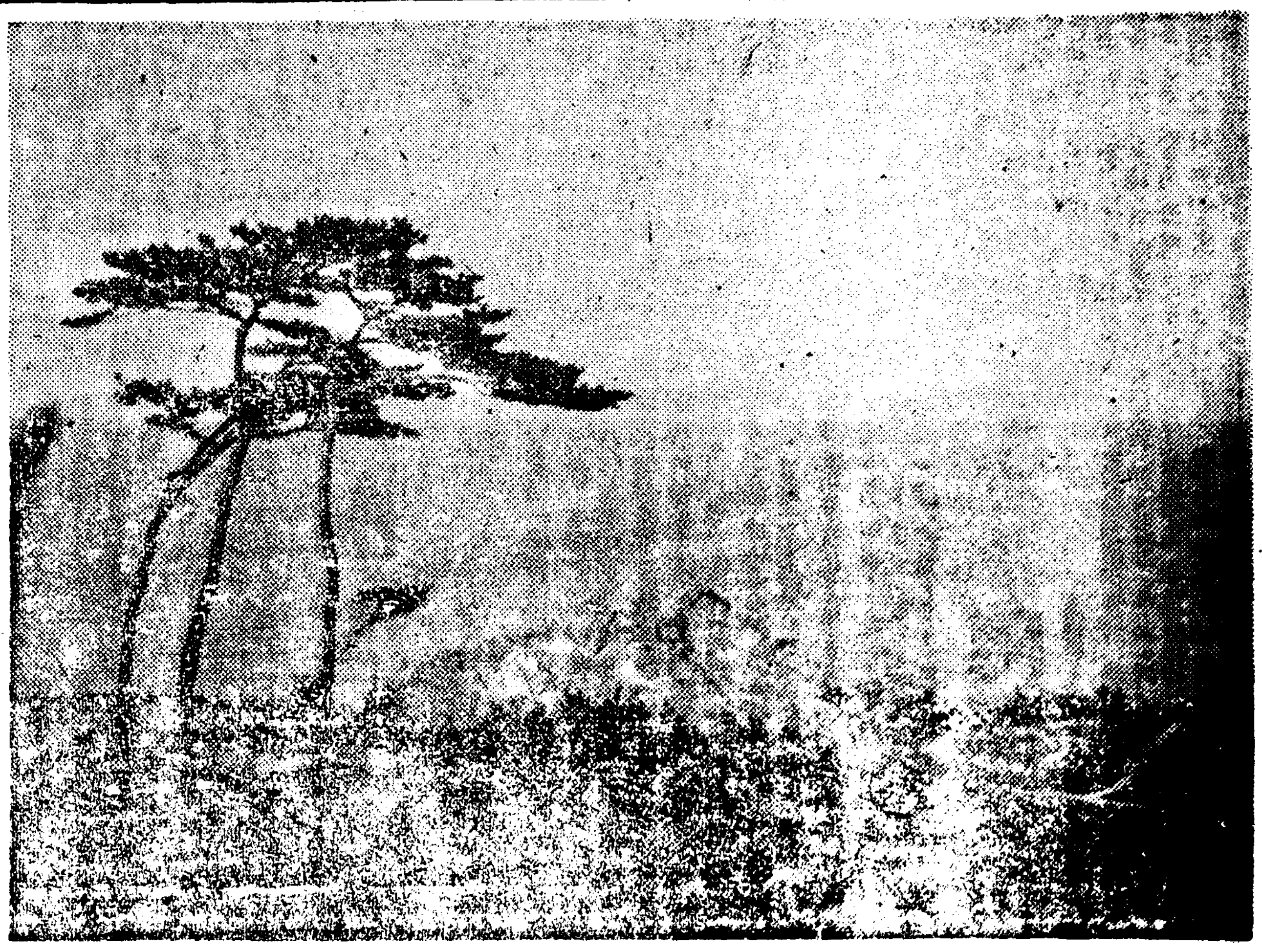

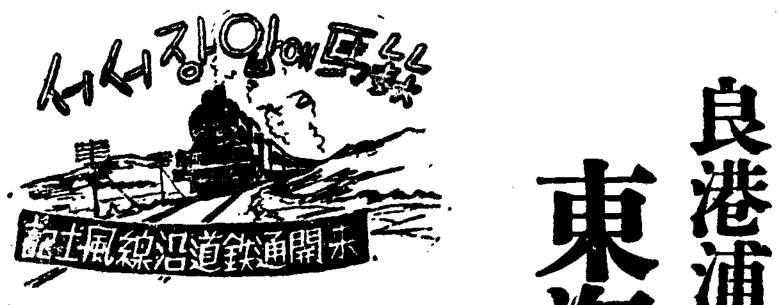

신라의고도 경주에서 협궤동해중부선을타고 두시간남짓하게 까불리고나면동해안 영일만의포항읍에닷게된다 대포(大浦)、여남포(女南浦)가 활등처럼 구부러진 영일만양단에매달려잇는가하면 포항은 여남포의 바른텀미테 웅크리고 안지잇는통이 굴뚝선이쳐은동해안에잇서서는 제법포구로서 제위치를 잡고잇다고도 볼수잇다。

기차가 효자(孝子)역근처에서 산모롱이를 하나돌고 빠지면영일평야에동을 대고잇는 포항이개흘도답에 할선진상을 번쩍이면서젓소금냄새를 풍기는 해풍을 앵기고잇다 여기가 바로동해중부선의 종단역 교통의 요충지대로서는 현재동해남부선(부산경주간)의 승객과 화물을 흡수하고잇고 아프로 동해북부선(안변、양양간)이 남쪽으로 줄다름질처 빼더나오면 이곳에서 동해선이 전통되는것은 물론、포항은 중계지점으로 강원도와경상북도의 물화가 교류하는 중점지가 될것이다 하면으로 해운관계로보면 고해의절도 울릉도(鬱陵島)와의 선편이 여기에 매여잇고 내지빈전(濱田)과의항로가 이곳에서 연락한다。

◇……◇

현재포항은 인구가 근이만을 유박하고잇다 철로가 들어오고 해도가 각처로 연락되고 더욱이 부산(釜山)의 상권(商圈)속에서는 유일한상항(商港)으로맬에호흡을하는 포구인지라 경북내고는잇스나 이것들은 모두가포항의 참면목을 표현하는것이라고는 볼수업다 아프로 동해선의 미개통선이 포항에 이르러 전통(全通)의 아우성을친다해도 아직도 공사연한이 사년남어나 처저잇슨즉 내종일이라할수밧게 업고 지금은 어디까지나 이항으로서의 배경을 지정하는데서

포항전망의 서경을 설명할수잇슬것이다。

포항은최근에 이르러서 어장경기로 발전을하고잇다 옛날에는 한어름에통파하여 포구로서의명맥을간신히 지탕하여오던것이동해안의 수산업이 극성스럽게불으짓게된 오늘에는 시대의각광(脚光)아래 나선『참피온』이되지안을수업섯다 사철중에 여름만빼노코는 이포항앞을 찌자고잇슨것이 어장경기이다 적어도 십만원이상의 대자본주가 포항으로 몰려들어 바다를 내다보고 고기대신 돈을 낚끄는가하면 한편으로는 불과몇백원되는쪽배는 미천을가지고 나도일확천금 꿈며는 한목끼워 보겟다는듯키 대어드는 소자본주가수두룩하다 그래서 하번이경기가 터지는날에는 포항은 무서운 열병에걸린듯이 흥분하고 열광한다。

◇……◇

그러나 언제나가열은흐명을걸머지지는 소자본주이것이다 고기를 살때까지의 그들의 초조는아라까웁다 기껏몇백원밧게안되는 미천을가지고 오늘이나내일이나하고 고기가 잡히기를 엿보고잇다가 판여이 어긋나는때의 그실망이란비길데업다 그동안 여러번가만돌고 거다가요심을 허락한것이라 카페이니 식당이니 하는것이다 할수있게 생겻스나 여비랑하고나서 죽엇네 고기가통지 못하는날에는 낭숭에 일은천원니 고달트는세가 되는것은 물론 고향으로 돌아갈 노비조차근에허만주인에게 고두백배하여 노자를 꾸는자 폐신당에가서 여급을 안치노코 울분의폭백을하든지 양단간에가열을느나니 결국은 고래싸옴에 새우등터지는격으로 영문몰고 어장으로 몰려들엇다가는 동면이상의 망신을 당하는것이 소자본주들의 운명이다니가。

이러한 비극의 반면에 대자본가들은 어떤가 거개가 미천은 톤톤하것다 얼마든지 고기가 올때까지 장기전을 할수잇것다 말하자면 천하태평이다 고대고대하다 한번그물에 고기가 드는날에는 그때에가서는고기로보지안코 고기가돈으로보이게된다 이곳의주요수산물인청어와 정어리를한가를 한겨울내 잡는날에 무섭게춤을가되는 그들의 행운을생각하면 포항항당국이 유경제의명맥을 여기에착안하여 이곳의수산왕 모씨에게 작년소득세액칠만여원을 답이씨잇다는것은 무리도 아닐것이다。

◇……◇

포항에서 동해북부선의 종단역 양양(襄陽)까지는 현재 빠쓰로 내왕하고있다 미개통구간의 공사가 완성되는날에는 불과오륙시간밧게 걸리지안을 노정이승각의 험준한도로와 요새와서는 깃들기곤대문에 각노선의 운전회수가 줄어드는게로 흥해(興海)청하(淸河)강구(江口)영해(寧海)까지가자게되면 사흘만에야 양양에닷게된다 아프로 동해안대의자원을개발하는 국책적견지로보아도 동해선의 전통은 하로바삐 실현되어야할것임은 새삼스러히 말할나위도 업는일이다。

경북에서 패권을잡고잇는 공영(共營)자동차노포항영업소에서영덕(盈德)과영해(寧海)까지가는차를타고 한시간쯤달리면 중간에 송라(松羅)의세시장을거처 강송이울창한 동해안의 해안선이 나타나게된다。

여름하는 흰구름짱이 떠드는저 수평선미트로 벽파를헤치고 그림자를 숨기는 안닷 범선!이것을 동해의독특한 풍경화라고하기에는 너무나 평범한표현일 듯 구디형용한다면 천상천상(天上)의 정물도(靜物圖)이라할가 오는은 해상에풍세가 한가잇는듯십허 해변에부닥치는 물결은조개잡이를나선 어촌의 범가승이들의 정개이를 매서웁게 때리고잇다。

◇……◇

여기서부터는 빠쓰가 영일군계를 어여넘어서 영덕인 강구(江口)로 다름질치고잇다 바른편으로는 동해를 내어다보며 차창으로 와락들려드는 해풍을마지면서『드라이브』하는맛이란 도저히 근기(近畿)에서는 차저볼수업는 풍경이다 물조코 산조코 게다가선선한 해풍까지겻다면·여름을끼지안는 선경은에란듯하다 영덕읍은 해안선에서 약십리쯤 들어가 안잣다 읍에서 큰고개하나를 넘어서내리질리는곳이 영해이다 이곳으로부터는 강릉、삼척 합동(江陵、三陟合同)자동차부의 영업노선이되어잇다 영해에 도착한때가 점심참이라 이곳서 차를 바꾸어타면 저녁때 울진읍에 닷게된다

울진에는 관동팔경중에드는 망양정(望洋亭)과 월송정(越松亭)의 두명소가잇다 읍내에서 각각 사십리 혹은 십리가량 남으로 떨어진 동해안에 자리를 잡고잇스나 지금은 주초만이 남어잇을뿐이다 읍내에서는 뚝쪽으로 수마정 되는곳에 연호정(蓮湖亭)이 잇서 주위 약 삼십정보되는 연못(蓮湖)에 휘정하여잇어는 망양대(望洋臺)와아울러 조선으로도 조흔산채지가되어잇다。 (계속)

(사진은 동관근처의 동해안파 울진의명소 연호정)

優勢한颱風이接近 西南海岸風雨警戒

今日午後까지降雨는繼續 田穀、菜蔬엔生命水

태풍은 드디어 남조선 지방을 통과하여 상당한풍수해를 줄모양이다 즉인천기상대발표 이십구일 오후여섯시현재의 기상개황을보면

칠백이십오미리의 태풍은 이십구일저녁 여섯시현재 상해(上海)의 동쪽해상 약일백팔십키로에잇서서 시속 이십키로의 속도로 북북서로 진행하고잇다 이때문에 조선남해안과 황해안은 십오미돌가량의 동풍이 불고잇다 금후 이태풍은 북쪽 또는 북북동으로 방향을 변할모양으로 황해와 다도해안은 풍낭이심하게다는것이데 이십구일오후 세시부터는 각지기상대측후소에서 기상특보를 발하엿는데 태풍이나타나 풍우가 심하리라는 기상특보를 발한곳은 목포(木浦)대구(大邱)추풍령(秋風嶺)해주(海州)평양(平壤)경성(京城)청진(淸津)부산(釜山)전주(全州)인데 그중 전주、부산방면은 폭풍이더심할모양으로 각각 해상에잇는선박에게 주의를 시키는동시에 육지에서도 나주지역은폭우로인하여 친수될려는가 잇다고하엿다 이가치하여 이십팔일이래의 비가 삼십일 오후까지 계속하면 상당한우량에 달할모양으로 때는것이라해도 전곡이며 채소등곡식에는 생명수가된다

各地의雨量

이십구일 오전여섯시부터 오후여섯시까지의 각지우량을 보면다음과가튼데 해주(海州)의 오십미리가 가장만코 전주(全州)와강릉(江陵)은 일미리밧게안왓다

海州	五〇미리
仁川	二二미리
京城	一九미리
全州	一미리
木浦	一一미리
元山	一九미리
江陵	四一미리

大日本青年團

九月十六日、七兩日間、京城에서 盛大한全國大會開催

제십오회 대일본청년단(大日本青年團)전국대회는 오는구월십육、십칠양일동안 천고마비(天高馬肥)하고 불원불연한 중추가절을 택하여 경성에서 성대히 개최하기로되엇다

이번대회는 흥아(興亞)의 새정신을 발휘하는 의미에서 특히 전동아즉만주(滿洲)북지(北支)몽강(蒙疆)대만、남지(南支)중지(中支)는각지로부터 약오천명의끼긋한청년들이 한마당에모혀서의의기로여러가지 순서를진행할터인데 제일일은단원중 약이천명을 부민관에 참집케하여 대일본청년단장 유마대장(有馬大將)의 사회로 실내대회(室內大會)를 장엄히행할터인데 여기는 남총독(南總督)중촌군사령관(中村軍司令官)천도정신련맹총재(川島聯盟總裁)등제씨의 훈사와 축사가 잇서서 흥아청년의빗나는 장래를격려할터이다

그리고도 제이일인 십칠일에는 경성운동장에서 천단원이천여명이 총참집하여 장엄한 대행진과 분열식을 거행할터이며 그다음에는 분무당당하게시내를 대행진하여 조선신궁에까지 이르러서 일동이 참배한후 대회의막은 다치게될터이다

住宅難緩和目標로

資金調整法認可方針을緩和

총독부에서는 이십칠일부로 주택신축을 목적으로하여 설립된 조선공영주식회사(朝鮮工營株式會社)=자본금일백만원=를 자금조정법(資金調整法)에 의하여인정하엿는데 이는 자금조정법에 대한 총독부의 방침이 변환된것으로도 주목을끌고잇다 즉건축업을 목적으로하는 사업확장 또는 신설은 자금조정법의 병(丙)부류에 속하여 이보류에따르는것은 원측으로서 인가하지안는 방침이되엇는데 금번 특례를 만들어인가한것은 방금국도도 핍박한 주택난을 완화하려는뜻이라 금후도 이주택건축에대한 자금조정법에 의한 인가에 대한 총독부의 태도는훨씬 완화될것으로 추측된다

京城、新京間 滿航서도就航

【新京二十九日發同盟】일본만주사이의정기항공(航空)은 여객과 화물이 폭주하기때문에 현재의 일항기(日航機)로써 하루한번떠나는것으로는 수송의 원활을바랄수업서 일지일만관계 당국에서 연구중이엇는데 구월일일부터 만항기(滿航機)로 신경(新京)경성사이의 정기항공을 실현하게되엇다

그리고 여객과 화물휴주에따라서는 경성에서 먹던것을 복강(福岡)까지 가게되엇다 이때문에 신경、복강사이에 열차석이 증가되게되엇다 또 결항하는경우에는 이튼날의 비행기이용에 편의를 도모하여 금후는 보조항공으로 여객전부 수송하여 결항의 불편을 업시하는등 종래 일반이용자가 느껴온 불평을 일소하기로되다

大毎닙뽕號 廿九日놈出發

【東京廿八日發同盟】세게일주비행기『닙뽕』호는 이십칠일밤오든당지에서 하룻밤을 지나고 이십팔일『화잇하우스』로 향할예정이엇스나 이십팔일아침에 이르러 동지방의 천후가 조치못하기때문에 출발을 연기하엿다 천기가회복되기를기달려 대개 이십구일에는『카나다』의『화잇하우스』로 향하여 일천육백키로의 제삼코―스를 날게될터이다

停留塲數를주려 運轉速力倍加

年內로實現토록案을研究中 京城電車交通難對策

만원전차에대한 부민의 비난에견디다못해 경성전기회사에서는 완화책으로 지난팔월일일부터 전차운전계통의 일부를변경하여 중앙순환선(中央循環線)이란것을 신설하엿스나 동、서남부방면으로 급속한 발전을하는 경성의 교통량의실정에 맛지안허간선의만원에 비하여 거의빈차나 마찬 가지의 차를 운전케되는기이한대조를 보이고잇슬뿐이고 완화에는 아무런효과도 업스므로 경전당국에서도 지금〃스피―드·업〃을하여 가튼차대수를가지고 수송력을 느리는 방법을연구중이다 즉경성시내전차는 일본의대도시중에는 경도(京都)에다음가는〃느린전차〃인데다가 정류장이 전시에삼십칠개소나잇서서 이백팔십내지 구십키로의 영업로선에 일백이십삼메―타마다하나씩잇는 셈이되어잇기때문에 예를들면 동대문―노량진사이의 이십키로에 약사십분、동대문―영천사이 여섯키로에 삼십분이나걸린다 내지선진도시전차정류장은 사백메―타에하나씩잇는계산이되므로 경성에서도 현재의 정류장을절반이상수려사백내지오백메―타에 하나씩두어 더빨리운전토록하여 갓흔차대를 가지고도운전회수를 느리도록하려는것으로 경전당국에서는 안이결정되는대로 철도당국에 양해를어더 년내에실현되도록할터이라고한다

曆

◆八月三十日(水曜)陰七月十六日 ◆干支己亥◆日出 午前六時一分◆日南中午後零時三十四分◆日入午後七時七分◆晝間十三時七分◆月出午後七時二分◆月入午前六時七分◆滿潮仁川午前五時四十五分 午後五時五十五分

災民救濟土木工事는 서둘러야十月實施

各道에指示하여準備는時急히하나 設計、技術者等配置關係로

총독부재해상황실지조사반의보고가 지난이십팔일로써 대개완결됨에 의하여 재해구제에요하는총예산액은 대개결정되어서 금명간 재무국에 회부하게될모양이다 그총예산액은 최근국비국외에 여러가지미묘한 관계와사정이 잇서서 이를절대비밀에부치고 잇거니와 이와가치 구제에 요하는 총예산액이 결정되엇스므로 내무국에서는 그동안 관계각도에서 요구한 예산을절충한후 각도의 이개정도에 따라 예산을 배정할터이다 이에산활당은 시급한 구제사업기타 여러가지관계가 잇스므로 불일간 구제화하여 관계각도지사에게 지시할터이다 구제사업중에도 기후관계로 좌우되는 토목사업가튼것은 일기가추워지기전 하루바삐 시작해야할터인데 여러가지준비가잇스므로 빨리서들러야 오는시월초순경에나 시작하게될모양이다 이들토목사업은 이미 총독부로부터 관계각도에 내시를하여 그실시를 준비하도록하엿슬뿐아니라 총독부로서는 구제의 시급을요하는 관계상 하루라도 속히 실시하도록 독려촉진하는중이나 도당국에서 설계 기술자 준비등 여러가지관계로 아무리하여도 십일월초순전에는 도저히 실시하기곤난하다는것이다 그러나 총독부당국의 주마가편식 독려와 촉진이 주효하여 시월초순경부터는 실시하기로된것이다

「金」展覽會

「금」의 중요성과 산금증산의 필요성을 일반에게 인식시키기 위하여 조선은행과 일본산금진흥지사주최 총독부후원아래 오는구월이십삼일부터 일주동안 삼월(三越)갤러리에서 「금」전람회를 연다

總督府明年度豫算 十億七千餘萬圓

各局에서方今概算書作成中

전시소선의제반사업을 요리할 십오년도 총독부예산은 표준예산을억삼천만원에다가 신규요구사억사천만원을합하면 실로십억칠천만원이란 방대한 금액에달한다 이예산은방금재무국에서사정(査定)에분망중으로서 구월중순경까지에는 일단사정을마친후 오촌사계과장(奧村司計課長)이동경에출장하여 중앙과절충하기로되엇다 그런데이예산을 십오년도흥아공원계획과 생산력확충계획에 서로부딧처 물량요가잇스므로 자원과(資源課)에서는 물자예산이십오년도 물자동원계획과생산력확충계획에관한 개산서(概算書)의작성을 급이하여 오는시월이십오일까지에는 기획원(企畫院)에제출하기로되엇스므로 이십구일 국장회의석상에서 단하자원과장(丹下資源課長)은 각국의개산서를 지급히제출하여달라고요망한바가잇섯다

惠化町殺人犯

覆審서도死刑判決

작년십이월중순 부내혜화정(惠化町)십오번지 경성부청토목기사 대산(大山)씨의부인『에이』(영)를 교살한후 금품을훔가지고 도망하엿다는 천천청일(泉川淸一)『×』에관한 강도살인등 피고사건의 복심언도공판은 이십구일 경성복심법원에서 열렷는데 시본(矢本)재판장으로부터 검사구형과가치 사형을언도하엿다

京畿警察移動

경기도경찰이동이 이십구일아래와가치 발령되엇다

▲浦座芳治(任警部補) 任廣州署署長 ▲三瀬榮春 任警部 補龍仁警察署長 ▲萬歲雄 任警部 命西大門警察署勤務 ▲岩下勝志 任警部補 命西大門警察署勤務 ▲井上己吉 命警察部警務勤務 ▲土師忠作 同上 ▲稻田喜代重 補楊州警察署長 ▲永井壽 補利川警察署長 ▲田中武雄 命京城消防署勤務

京畿道交通禍統計

칠월한달동안에 경성시내에서 일어난 교통사고에대하여 경기도보안과에서 만들어낸 집계표를보면 죽은사람두명、상한사람이예순두명、물건만다치고만것이 다섯건으로 총건수는 예순아홉건이다 따라서하로평균 두건씩사고가일어난폭이된다 그러나전쳐로보아서 작년칠월과 비교해서여섯건이 줄엇다

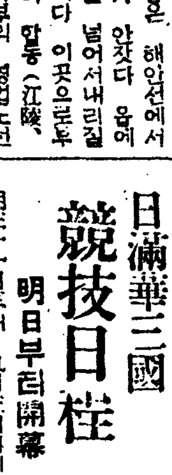

日滿華三國 競技日程

明日부터開幕

新京에서열리는 日滿華交驩競技의 競技日程은 다음과갓다 明三十一日부터 九月三日까지

【八月三十一日】體操(日滿中學生徒五千名)七時三十分 마스께임(日滿女學生六百名)七時四十五分 式典=八時—八時五十分(以上第一會場)

【九月一日】마라손=正午、體操(日本小學生男子千八百名)三時、마스께임(師道高等女子五十五名)三時十五分、蹴球=滿洲對中華=二時五十分(以上第一會場)排球=日本對滿洲一回戰=三時、籠球=日本對中華=四時三十分(以上第二會場)

【九月二日】마스께임(國民優秀生徒千名)三時、마스께임(新京敷島高女百五十名)三時二十分、蹴球=日本對中華=二時五十分、陸上=八百米=四時三十分、走高跳=四時四十分、百米=四時五十分、投砲丸=四時五十分、一萬米=五時 三段跳=五時、投槍=五時廿分、千六百米繼走=五時五十分(以上第一會場)、籠球=中華對滿洲=三時三十分、排球=日本對滿洲二回戰=五時

【九月三日】體操(日本小學生女子二千名)零時三十分、體操(日本中等男子二千名)零時四十分、陸上=리레―番外戰=一時廿分、四百米=三時、棒高跳=三時、投圓盤=三時十分、高障碍=三時廿分、走幅跳=三時三十分、千五百米=三時五十分、八百米繼走=四時十分 蹴球=日本對滿洲=四時二十分(以上第一會場)排球=日本對滿洲三回戰=一時三十分 籠球=日本對滿洲=三時(以上第二會場) 閉會式=六時(於第一會場)

競技日程一部變更

滿洲國體育聯盟에서는 日滿華交驩競技大會開催를압두고 日本으로부터 招聘한 森田、加賀、野村、芦田、上山等 五技術代表를마지하여 지난二十六日 午後六時부터 中銀俱樂部에서 第一回技術代表會議를열고 中華側岡部總監督、滿洲國田中總監督도出席하여 協議한結果 다음과가티 一部競技日程을 變更하엿다

◇九月二日 籠球(第二會場)開始午後五時 ◆排球(同) 開始午後四時半

◇九月三日◆陸上(第一會場)午後二時四十五分◆棒高跳 午後二時四十分

◇排球二回戰 勝者가決定된때에는 第三日은 模範競技로함

◇籠球의第二日은 日滿、第三日은滿華로變更함

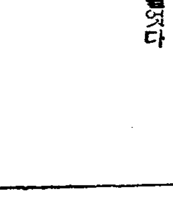

○ 늣게나마 고마우신비가오시다

○ 하늘이 이백성을 버리지안코 신중거。

○ 까출근래팔엇다면 석유상사들 누덩을벗다、

○ 『일제검색』의 덕이아닌가… 그리게 정직하면 무서울게업서

○ 라디오 제이방송을 확충한다고、

○ 고맙소、순서를 잘차수면 더 고마울텐데。

…今日天氣… 曇一時雨

內服으로根治되는梅毒藥

可恐할梅毒菌의侵入…

病이 무섭다해도 世上에梅毒과가티 무서운病은 드물것입니다。猛毒을가진 梅毒菌은조고만傷處라도잇스면 그곳으로 侵入하야 곳全身血液에퍼지고 身體各部를 侵蝕하므로 血液이汚濁하며 살이썩고 骨骼이문허저서 몸全部痛과 慘酷하기짝이업는 逢變을 當하게됨뿐아니라 나중에는廢人이되고맙니다。

潛伏梅毒에는 藥이업섯다!

梅毒은 이와가티 무섭고 悲慘한病이나 그性質을究明한後 適確한治療를하면 比較的容易하게 根治할수가 잇습니다。

從來 梅毒治療에는 여러가지 方法이잇섯스나 結局六〇六號보다 優秀한效果를 보인것이 업섯는데 六〇六號의 缺點이라할만한點은 主로血液속에 드러가잇는病菌을 죽이는데卓效를 가졋스나 人體內에 오래동안潛伏해잇는梅毒菌이 身體各部分을 侵蝕한것에 對하야서는 거이無力하므로 그런病巢에對하야도 徹底한治療效果를 가진醫藥이必要하게 되엿습니다。그래서 一時六〇六號의 無力을嘆하야 그에代身되는藥劑를 發明하라고 世界의專門家도 적지안코 水銀療法等이 試用되엿스나 그의全部가 失敗에끄치고 마럿습니다。

주사보다強한 內服「아지아丸」!

그러던 驅梅療法에잇서서 가장優秀한六〇六號의缺點인 諸器官에潛伏해잇는病原菌을남기지안코殺滅하는同時에 血液中에퍼저잇는 梅毒菌까지淨化시키는方法이잇스면 이것이야말로 더할나위업는名藥일것입니다。

이러한要求에適合되는것이 新內服藥아지아丸입니다。아지아丸은 初期梅毒에는勿論이요 感染後長久한時日을經過한 慢性梅毒 第一期症候로부터始作되는遺傳梅毒에對하여 特히그偉力을發揮하야 全身的으로强烈한淨血作用을이르키는 同時에 內臟 關節 筋肉等各器官에潛伏한病毒을撲滅的으로殺滅하고 그炎症産物인毒素의排除와黴多한變質作用을倂行하여 病體를健康體로 改造하는놀라울만한卓效를보입니다。

無代進呈 葉書로請求하십시요!

醫學博士 新井二郎先生校閱 最新驅梅淨血療法

梅毒이얼마나무서운病인가그것을엇더케하면가장 確實하게 根治할수가잇는가 梅毒治療에對한아지아丸의效驗은어떠한가를 平易하고親切하게說明하고 皮膚泌尿科權威醫學博士 新井二郎先生이校閱하신美本을無代進呈하오니 希望者는至急히和田合名會社로請求하십시오。

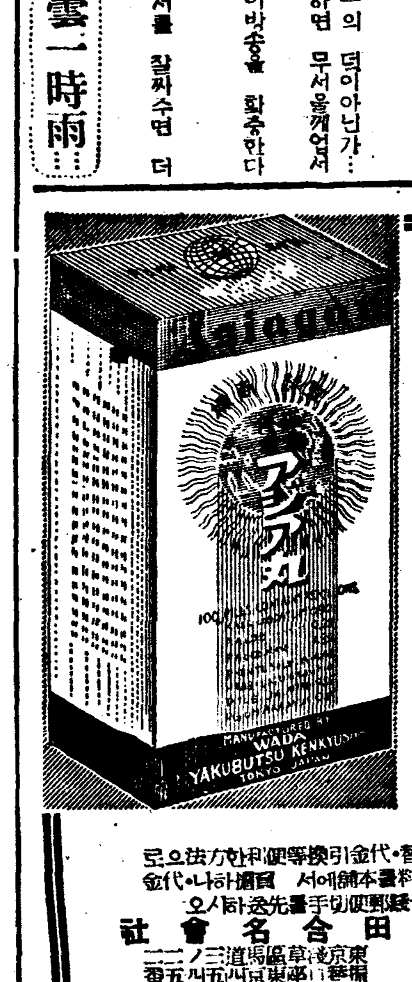

梅毒과體毒의根治藥

主治効能

◎梅毒◎胎毒◎瘰毒◎淋毒◎臨梅毒 ◎脊髓病◎高血壓◎動脈硬化◎中風 ◎甲狀腺腫◎腺病◎遺傳梅毒◎頭瘡 ◎面皰◎神經痛◎류마치스◎關節炎 ◎常習便秘◎其他梅毒性疾患에偉効

價	
十七日分	三圓
三十日分	五圓
七十日分	十圓
五個月分	二十圓
家庭用	二十圓

注文은書留、振替、代金引換等便利한方法으로 하시되代金은先金이면 送料는本舖에서負擔하고 代引은送料를五十錢郵便切手로先送하시오

發賣元 和田合名會社 東京市淺草區馬道三ノ二二 振替東京四五九五番

아지아丸

中部版

懸案中의 合同
洋服商三組合 九月中旬頃에는 實施
三組合을解消·單一組合結成

현재경성시내에 잇는 한성(漢城)·경성(京城)·용산(龍山)의 세 양복상조합을 일단해소하고 새로단일조합으로 합동하라는 당국의종용에따라 그동안 이상세조합에서는 합동문제에관한 구체적방법과 태도에대해서 수차 절충중이엇섯는데 세조합간에대체로의견의 일치를보게되엇스므로 이십구일 세조합대표삼십일명이 경성상공회의소에 모혀서 금후에관한 최후적인타합회를열엇다 그결과 현재한성은 일백이십칠명 경성은 삼백명 용산은 이십육명의 조합원을가지고 잇는데 툭트러서 조합원삼십명에 한명씩으로 오는구월오일까지에 합동위원이라는것을 뽑아가지고 그명부를상공회의소안에 잇는 상공조합에 제출하면연합회에서는 일주일이내에 전기합동위원회를 소집하여 새조합조직을위한 창립총회를개최하기로 결정하엿다 따라서 오랫동안 현안으로내려오던 양복상조합합동문제는 느저도 구월보름전으로는 해결을 보게쯤되는세음이다

林、方兩氏가 싸이렌寄附

【高陽】시외고양군숭인면(崇仁面)돈암리소방조(敦岩里消防組)는 창설한지 수삼년이 되엇스나 그러나재원이 빈약하여 조그마한 경종하나만 잇기때문에 만일의경우를 당할때이면 일반에게 속보가되지못하여 유감으로 생각하여오든바 동리에잇는 임화용(林和用)씨와 방명훈(方明薰)량씨가 싸이렌을 기부하엿스므로 동리주민들은 량씨의후의를 감사하여 마지안는바이다

汽車에轢死

【退潮】지난이십륙일오후한시경에 한경선여호역(呂湖驛)과 퇴조역(退潮驛)사이에잇는 강릉(江陵)소면모로부터 약육십메ー터가량되는 퇴소쪽선로미테서 절명되는 기차에치어 즉사한시체를발견하엿는데 경관, 면직원, 공의가 현장을임검한바 다리두개가 떨어졋스며 두개골이 좃상한듯하고 신원은 전연알길이업는데 겨드에는 보망도(補綱刀)일개와 보망침이 두어개잇는것으로보아 선원인듯하다한다 연세는삼십륙칠세가량의 남자이다

江陵郵便局 不正事件調査
元山遞信分掌局서

【江陵】일시세인을 경악케하던 강릉우편국 용인채용금 중심으로한 부정공금횡수사건은 그후경찰조도 일단락을 고한모양으로 판게자전부는 무사히모두석방되어 나와는바 원산체신분장국에서는 동국감독과장본(熊本)씨가 지난이십오일 국비밀리에 강릉에와서사건진상규명에 착수하엿다고하는데 일반은동씨의일동정에 만흔주목을 집중시키고잇다고한다

問題만튼仁川松峴町
借地人에게分賣
地主와交涉委員選定

【仁川】인천부 송현정(松峴町)은 그후수태난이 격심함에비추어 주민측과 지주사이의 타협로되엇다 당시 본보에 보도한바와갓거니와 철거문제까지 이르럿다함은 전(村田)씨와 주민사이에 한때 수민 사백여명은 그지주인 촌 칠십일번지부근 일천칠백여평의 한결과 매호당의 기지를분할로 팔게되엇다한다 그자세한내용을 들은바에의하면 전기토지는 각 차지인별로 분할매도케되엇스며 한사지인이외에는 팔지안키로되고 그곳토지는 중개방식을취치 안고 차지인과 지수가 직접교섭하기로되엇다 그런데 그토지의 매도금액에대하여는 지수로서 차지인에게 금융의 알선까지하여수기로 지수가 언명하엿다하여 그곳주민측에서는 오래동안 문제를 이르키든만큼 금번에는 지수로서 주민에게 호의적 태도를 취하므로 요사이 인천부내의 화심한 주택난에한 갓도움이 되엇다 그리고, 그토지의 공정가격에 대해서는 차지인측으로부터 五선위원을 정하엿다하며 이로써 인천의 주택난에 한갓광보를 전하고 잇다 그런데 그교섭위원은다음의 오씨이다

交涉委員 許仁淳 金敬培 曹鮮福 金東善 朱明福

觀光施設을擴充
觀光協會理事會에서

경성부관광협회(觀光協會)에서는 삼십일오후세시부터 부민관식당에서 이사회를열고 십사년도세입출예산급 작년도결산에관한건과 직원규정세정의건 신입회원과 탈퇴회원승인의건을 결의하고 이어두시반부터 정기총회를개최하고 악진하는 대경성의 관광시설 화충령비책을 협의결정할터이다

無料로揚水
鐵原張永龍氏美擧

【月井里】철원군북면회산리(鐵原郡北面回山里)률목동(栗木洞)에사는 장영용(張永龍)씨는 근본성품이 온당하고 자선심이 만흔이로서 그동네에서 만흔칭찬을받고잇는이데 금년에장기한발로 저수지물도 다말라서 모...

滿洲教員團
朝鮮農村視察

갱생소선의 농촌교육실상을시찰하고저 하여 이번에 만수 빈강성 룡강성(龍江省)에서는 편하초 등교육당국자중으로부터 소상유위한인물을 선발하여 파견하기

☆마저도 그리운 소낙비 (光化門通에서)

興東學校에曙光
公立에昇格陳情
始興郡新東面에唯一한機關으로 認可되면法人組織에着手

【永登浦】시흥군신동면 잠실리 (始興郡新東面蠶室里)에잇는 사립흥동학교(私立興東學校)는 대정구년에 창설되어 동십사년에 각종학교로 승격된이래 신동면 유일의 사립학교로서 초등교육게에 만흔공헌을 남기어 노하서된바 최근에와서 취학아동이 해마다 초과되고잇는현상에 비치어보아 금번에 동교설립자(設立者) 이영선(李英善)씨외 오인의 연명으로 공립심상소학교승격진을 지난이십오일 도데제출하엿는데 인가가 나오는대로 곳 재단법인을 설치하여 내용의제일선 임무라하여 일백륙십명의 단원으로 조직되엇는데내 팔월이십륙일 단원의 발성이잇고내시월일일선소선각지와가치발파외관을 화충할예정이라한다

金組員慰安映畵會

【長湍】장단공장금융조합에서는 금반소선금융조합연합회의 수회영화반을마지하여 지난이십칠일 오후칠시반부터 장단역전광장에서 조합원위안영화회를 개최하엿는데 일반관중은 정각전부터 운집하여 장내는입추의여지가업는 대성황을이루엇다

豊山警防團組織

【豊山】풍산경방단은 종호국민...

夜盜虫이猖獗!
利原郡下一帶에

【利原】암남이원군에는 한재도 여간이아니 나오던곡식에 야도충(夜盜虫)이 전반에퍼저 사령(斯齡)된두에만흥씨하여 농가에서는 구제(驅除)에진력하나 곡식은 반작이못되어 크게우려한다고한나

天安郡의旱害對策
馬鈴薯一萬貫配給
滿洲粟도共同購入키로

【天安】천안군의 하해(旱害)도 수십년래 처음보는사실도 전곡식을 막론하고 낫을대일것조차못되는데 군당국에서는 농촌구제책에 부심하는중 위선식량문세를 해결고자 지난이십육일 각읍면장을 군청회의실에 소집하고 하해대책을 회의하엿는바 피해농가에 마령서(馬鈴薯)이만관을 함남정평(咸南定平)에서구입하여 하반에이십오전씩 밧고 구월삼일이내에 분배하여수기로하고 이어 만수속(滿洲粟)을공동구입하기로하여 속속그신청을 군에 제출하기로하여 각읍면의 마령서분배상황은 다음과갓다

馬鈴薯配給表（單位貫）

天安邑一一八〇 歡城面一四七〇 豊歲面一三五〇 廣德面一一五〇 木川面一二七〇 北面一〇〇〇 城南面一一〇五〇 修身面一八〇 葛田面一八〇〇 成歡面一五〇〇 並川面一一五〇〇 笠場面一三五〇

板橋樂壤間
道路開鑿遲延

【伊川】강원도이천군판교면명덕리(板橋面明德里)와 낙양면지하리(樂壤面文下里)간의 도로는 개수문제에대하여 군내사업경세상 중요한도로이므로 다년간문제를 거듭하여 수민들의 여론만고조되고잇섯는데 작년에도 지방비도 이천원을드려 난공사를 실시하고 계속으로 공사를진행키로하엿으나 이 느때에 개통을 볼는지 알수가업스므로 지석시 방연식(方延植) 김창만(金昌萬)씨등은 낙양면지하리로부터 갈산오전(葛山溫泉)까지의 승합자동차를 허가하여준다면 판교낙양간노로는 수만원이 들더라도 자기들이 자동차가 통행할수잇도록 완전한노로를 개수코저한다는수공이잇스므로 관계당국에 이말을하엿던바 현재이천하간(伊川文下里)승합자동차운전경춘철노(京春鐵道)에서 선...

七十老翁의妄動!
妾에精神일코本妻를殺害暗葬

【竹山】경기도안성군일죽면송산리(安城郡一竹面松川里)에 본적을두고 동군이죽면장릉리(二竹面長陵里)서 접과가치사는 김면(金面)(?)이란자는 지난이십사일오후시에 선가본처씨방씨(方氏)(?)더러 첩의집에와서 심술을이나하라고한즉 방씨는 절대도가잇기가실타고 하자 싸움이시작되어 본처를압부로구 타하여죽인후 지게에지고 뭇고 러나가다 도로사러나므로 다시 난타하여 아수 절명한후 그이웃에사는 최모(崔某)와 함께하여 공동묘지에 암장한후 종적을감주어엇더바 당지경찰은 범인체포이축수재소원이 이십륙일오후에동군이상룡리청의집에 잠복한것을체포하는동시 그첩안씨(安氏)도 취조를 도검거하여 방금엄중한 취조를 하는중이다 전기살된 방씨는아들과 자부가잇섯스나 아들은 먼곳으로 품팔러나가고 자부는 집에잇섯스나 힘이부족하여 시모를구원치못하엿다하며 그집이 의다른집이고 마을멀리라 동리사람도모르게 흉행을 엿다 하며 암장에협력한 최모는 도망하엿다한다

退潮防共團結成式

【退潮】약지리소(樂地里所)(退潮)에서 지난팔월이십오일정오부터당지어린소(?)회의실에서 방공단결성식을 하게되엇는데 본서(?) 군부터 유서장(柳署長)이하 촌근동수(?) 무수의(小林?)학무주임 파민 단원다수참집하고 고교수석(高橋首席)의개식사로부터 개회하여 일반참회자에게 방공인식을 촉진히이해시키고 역원추천 역원사령(辭令)교부등 성황리에 메식한후 도한민간에 방공인식을 일으시키기위하여 빼라를산포 기행렬을마치고 오후세시산회하엿는데 당일 추천하여원은 다음과갓다

（團長）朴東洙（副團長）洪淳益（新德部長）金仲鎬（修養部長）金泰文（勤務部長）金憬要（班長）崔一顯 金瑾故 鄭勳祥 鄭昊烈 黃鎬烈（顧問）面長 小枝校長 令組理事 漁組理事 大道員 張一龍 林鳳吉

仁川各小學校에
養兎를積極獎勵
毛皮增産의一助로

【仁川】인천부권입게에서는 부내각소학교에 대하여 아동들을 동원시켜서 토끼를 길르도록하여 아동들로부터 가축애호에대한 신념을 갓게하고 근로작업의 정신을 발양시키고 모피증산책의하나로 장여케되엇다 그럼데 우선실시 시킬학교는 대화(大和)소학교 창영(昌榮)소학교 주안(朱安) 학익(鶴翼)등네학교에만 실시하고 그성적을보아서 계속적으로 다른학교에도 장려하리라한다

地方人事

▲河本嗣氏(富川郡勸業課長)新任人事次 本社仁川支局來訪

溫陽牛肉價도引下

【牙山】충남온양온천시장에는 한재로인해 그러한지 농우갑시저락되므로 거기에따라 우육갑도저락되고잇다 종전에우육한근에 평균오전씩인하시켜 상육은 한근에 육십오전 하는오십오전 씩판매하기로 되엇다고한다 상우는칠십선이고 중우육십오전이던것을 오는구월일일부터 매근

總督府旱害調查班
牙山郡旱害地視察

【牙山】총독부한해조사반 추산사무관(秋山事務官)일행은 도동무예석천기사(石川技師)와 동반하여 지난이십사일 내온하여신정관에서 숙박한후 그다음날이십오일에 아산군청에서 진(晉)군수의 군내한해상황보고를 청취한후 지군수의안내로 군내에서 한재가세일심한 음봉(陰峯) 염치(鹽峙) 둔포(屯浦)등 오개면을 일일히 시찰한후 당일상경하엿다한다

거룩한師弟愛

【襄陽】동해북부선양양역구내에는 지난십삼일 난데업는곡성이 진동하엿다 양양공소학교 수곡(?)송(宋)양녀선생은 다른학교로전근케되어 부임의길을 떠나는데 여러명의학교아동 칠백여명이 우사를 저별하려와다가 라오르는 사제애이 이기지못하여 울음이터저 역의구내는 한참동안 때아닌 곡성이 진동하엿다고한다

羅災組合員에게
滿洲粟購入配附
牙川金組旱害對策으로

【牙川】충남아산금융조합(牙山金組)에서는 금년우심한재로인해 가물이도아와도 농장물의수화를 건저보기어려우므로 할장화생(?)에도 생활이 참담하게되일것을예상하고 조합원들에게 만수속을 구입하여 배부하는동시 대금회수방법은 연부상환하기로되어 방금그조합직원들이 총동원하여관할구역내조합원들에게 대차한신청서를 밧는중이라는데 아산군내는 타군에비해 한재가더심하므로 이재조합원도 만흘예상이며 따라배부할총액은 수만원에달할것갓다고한다

嬰兒屍

【春川】이십구일새벽여섯시반경 본정(本町)경춘(京春)철노자동차부변소를소제하던 ...이 보는 변소통에 탯줄이달린 어린닭아의...

▲咸鏡南道=咸南道廳 ▲咸興公立... 州郡廳學校小

▲咸鏡北道=鏡城第一普小、農業學校、中等校、農事試驗場、北...

白頭山資源
調査隊歸還

【吉州】조선의 영봉인 백두산일대의자원을 흉아건설의 자재로 동원시키려고 합경북도산업협회수최로 파반조사반의 일대가 길수를중심하여 출발된바 수명대장이하 수백명은 무부대 부영대장이하 구명으로서 구월이십일부터 시 기사(?)시학,교상,교사등 십구명으로서 구월이십일부터 이수일동안 합경남북도판내를 대개 다음과가치 시찰할예정이다

일 당시북선세지회사 지난실찰 사히 조사를완료하고 구랍부에 서 현지보고를하엿거니와 그후 잔류부대사림반(山林班)괴 지하 자원반...

社會教化映畵

【伊川】강원도사회과에서는 현지 보고좌담회가 잇섯다

司法書士聯合會
紛爭은依然繼續
各處에서警告文遝至

【槐山】기보=괴산사법서사련합회에서는 해산설이 한번세상에전하자 각처인사로부터 자각하고 각성하여 단결력을 견고히하라는 경고문이 비빨치듯한다는데 연합회의체면보다 괴산사회에 수치가더크다고 일반은 진전여하를 중시하고잇다한다

堤防工事遲延

【麻田】강서산군운흥면봉두시(瑞山郡雲興面鳳頭市)는 작년 팔월홍수에 수실호에 달하는가옥을 유실당하고 금년에와서 유월초순부터 시민으로 출선하여 매일 강날을 제한외에는 남녀노소를 불구하고 총출동하여 삽개월간이나 제방에 힘을넛코잇스나 아직도 완성할날이 멀다고하나 그래서 일반시민은 도보고하나 이기를바란다고한다

白米價協定

【江原】강릉군수곤지청에한동안 쌀이나지안하서 격정거리가되어잇는데다가 매석매점등으로미시가의균형을 일케되엇는데 시민에 큰혐위가되던중에 금번에공정가격으로서 미밀두에 삼원팔십전으로 공포하엿다

飮食店組合總會

【江陵】강릉군 주문진항에산재해잇는 사신여음식영업조합에서는 주문신 음식영업조합하고잇든 금번도총회를 지난이십오일오후하시에 공회당내에서 개최하고 다음파가튼의안과 임원개선이잇섯다

一、決算報告 二、組合維持方針 三、役員改選 四、營業上指示事項 五、其他

▲役員 組合長崔鳳吉 副組長崔秉 幹事曹鳳漢 申竹仁 金東植 朴永璜 閔元楠 李敎昌 金東元 金允鳳

中堅靑年講習會
長湍文廟에서開催

【長湍】종후의 농산어촌 개생진흥은 먼저중견인 청년층의진의생활진흥을 득하여 황국농민의생업보국 정신을앙양하는 동시에 시난국복을 극단연에자하고자 강단군에서는 지난이십칠일부터이 일간 장단문묘에서 군내각면부인부로부터 선발한 유십오명의중견 농민가부를비롯하여 각관계강사 임석하에 중견청년강습(合會)을 개최하엿는데 먼저일동운공성요배 문묘참배 신을묵념후 의영령에 목도를 드린후 황국신민의서사제송 서군수의 훈화가잇섯고 계속하여 강습회에들어가서 최권업과장을 비롯하여 각강사의 강화가잇섯는데 수강생일동은 단시일에 참된농촌개발과 시간극복의 대호련을 바닷다고한다 동강습회의 강사는 다음과갓다

振興課長 朴東圭 山本署長 梁本郡囑 雲原長 尹許會主事 高橋內務課 長 李丰權技手 朴坡技手 方 課長技手 振興內面長 渡邊技 林技手 (사진은 장단농전청년강습회강사와 수강생일동)

穀價를再協定

【利川】지난삼일 단천상용회단천경찰서 미곡상등의 회합으로 잠정적협정을하여 시행하다가 각지의정세에 의하여 재현정할필요를 느끼게되어 지난이십사일 단천군 단천경찰서단천상공회의공동주최로 다시 회합을구하여 아래와가튼 협정이잇섯다 지난오일부터 일제히시행하기로되엇다

一等籾	斤에對	一一四圓
二等籾		一一二
三等籾		一一〇
不合格籾上		八〇
不合格籾下		一〇六
	斗에對	
一等白米	三九〇錢	三九〇錢
二等白米	三八〇	三八二
三等白米	三七〇	三七五
韓白米	三七〇	三七五
大豆	二七〇	二七〇
小豆	三〇〇	三〇〇
	叺當百五十斤에對	
滿洲一號粟	一〇、〇〇錢	
北支一號粟	一九、〇〇	
	小賣一斗에對	
滿洲一號粟	三四〇錢	三五
北支一號粟	三〇〇	三二五
	小賣一斗에對	
麥粉內地產	六一〇錢	六一五錢
麥粉鮮產	六三〇	六三〇
固形飴入	六〇〇	六一〇

부인병을 속히근치 하실여러분께 깃분소식!

먼저 대하증을곳처야 부인병이 속히근치되오니 부인병신약「에스球」로 치료하시면 대하증이 곧낫을뿐더러 부인병약에서 처음보는「女性호르몬配合」의효과로써 매력과 어여쁨을 도로차즈시게 하여줍니다

요새와갓흔 늣더위가 부인병을 더욱악화식혀주며 고통을 몹시늣기시며 계하는이때에 하로빠삐 병화근을살펴주시사 쇠자나 신세타령으로 쓸아린세월을 보내지마시고 정당한치료법과 치료약으로 속히 근치의깃붐을얻어주시기바랍니다

업섯다하고 색이못이잇으신분들이나 부부와 악취까지나게되시는 합에 자미를 모르시기나 아해를 못나시는분들 또는 얼굴에잔주름이나 살 그뿐만아니라 어느분은 국부가붓기나 쓰시고 아프며 오줌이잣기나 누실때 쓰리고 아푸며 누어도 역시 부인병때문에그렇 결이거츨고 눈기미가생기 며 무엇이모도나시는분들 도 남은것갓흔불쾌한기분 안 증세가 생기는것입니다

…☆…

부인병의정당한치료법

을 말슴드리기전에 여러분이 요새까닭것는부인병의증세를 간단히말슴 드리겟읍니다 즉 냉유(冷流)가 만흔 허리가 아푸고 경노기가고르지못하고 뿐만아니라 월경때면 아래배와 허리가 쑤시고 아푸면서「대하」가 몹시 나오시게될것입니다 또한「대하」도 분량이 적으신분께서는 조금도주저마시고 병고에버서나실 제광하는 부인병근치신약「エス球」로 치료하여주시사 남과갈은全快의 깃붐을엇어주십시요

어여쁨과 매력을 도로아줌

부인병화근을 곧 곳처주고

부인병근치신약「에스球」는 국부(자궁)에 직접치료하는약으로 병기에 아무쪼록 쾌한감을주는법이업이 부인병의모든 증세를 곧다스리주며 대하증은낫게하는 뿐만아니라 부인병치료약중에서 처음으로 女性호르몬配合에성공한약인 만큼 부인병치료에필요한 전문藥理作用 즉 살균과 소염 소독 防腐 진통과 制痒 整經 制泌과白血球의增殖과 세포의新生促進 질내의自淨作用의促進등이 女性호르몬의 협력으로써 완전무결히 강력적종합효과를 나타내이는만큼 그 부인병의모든증세가 훌륭하게

어려분이 치료시작하신지 그잇흔날부터 깨달음수잇도록 속히 낫게되는바입니다

「에스球」는 권위잇는各地의 부인병전문병원에서 매일수만흔환자를 구하여 있는의사전문약을 병원에못가시는 사정이잇는 여러분께 병원치료와 똑같은효과를 엇도록 解藥報國의立場에서 실비로제공하자 방방곡곡에서 는 자가오니 속히 부인병을 정복하여버리실 여러분께서는 하로바삐本劑로치료하여주시사 건강에넘치는 행복을엇어주시기바랍니다

☆「대하」가심하고 악취나는분·월경통·월경불순한분·아래배가땡기고 아픈분·두통·현기증·상기증이심한분·국부가쓰리고아푸며 오줌이자즈신분·부부화합에자미를모르시는분·아해를낫지못하시는분·살결이거칠고잔주름이많은분들께 신속한특효가 잇는「에스球」(エス球)의약가는

十五日分…一圓六十錢 卅二日分…三圓二十錢 五十日分…四圓八十錢 百十日分…十圓

이오며 全道各地의信用잇는 有名藥店께서는 책임지고권하고잇읍니다마는 매절된때는 직접本舖나 또는代理店에주문하여주시면대금인환으로도 송약해드립니다

★全道有名藥店께急告!

이重大한時局에 맛당한본품은女性이되시기를 바라는本劑가 藥業報國의立場에서 全鮮에躍進擴寶를거듭하고잇사오니 火急히 去來하시는 도매점에 問議하여주시사 많은擧援과擴寶를바라는바입니다

本劑의眞効를여러분께證明키위하야 當分間 送料로써三錢切手를접부하시와통지하시면 試用藥一日分과「新女性讀本」을진정합니다

發賣元 吉松仁平商店 東京市牛込區… 振替東京六六一番

朝鮮總代理店 京城 新井藥房 振替京城一一六番

長編小說

사랑의 水族館 【25】

金南天 作 鄭玄雄 畵

破滅의 詩 (七)

그뒤에 다시 문병차로 병원을차자갓스나 현순이는 그때에도 광호를 만나보지는못하엿다.

그러커고는 일이 바뻐서 사흘이지나도록 병원엘 가보지못하엿다. 전화로 양자를차자서병세를 물어보앗슬뿐, 밤에도 어쩐셈인지발이잘내켜지지 안헛다.

하루 종일가게에서 새로 오게시작하는 가을 물건의『젭흔』을정리하고 동경이나 영화잡지속에 유행하는 참신한『스타일』을 골라 보고 바뿔때엔 몸소 재봉틀에까지 올라안자 찌는더위에 몸을 시달리고 보면 저녁바람이 생각할수록 몸의 피곤은 더한층그를 사로잡고 틈을 보아 병원쪽을 다녀올 겨를이 업는것은 아니엇다.

그러나 광호가 병원에 잇슬것을 생각하면 어쩐셈인지 발이 내키질 안햇다.

하번 짧은 순간에 그를 처다 보앗슬뿐으로 목소리 조차 단 한마디

―실례햇습니다―

하고 들은것이 지금은 꿈결가치 아련하다.

그러나 병원의 생각이 사칠머리에서 떠나지 안는것이 전보다 훨씬 심한것갓고 그것이 혹은 광호가 잇는때문은 아닐까하고 현순이의 생각은 자꾸만 반성으로 달리는것이다.

어쨋든 그는 사흘동안이나 병원에 가지 안흔것을 생각해보면서 지금 제의 태도가 오히려 부자연하지 안흔가 하고 다시 반성해보고 잇는것이엇다

(오늘은 꼬치라도 사들고가봐야지)

가게와 연달린 공장에서는재봉틀의『미싱』소리가 느진 여름의 오전 공기에 오히려 유래롭게 들려온다

(그러나 저러나 가게가 비어 저 어떠커나?)

주인『매담』이 백천온천에가서 아직도 돌아 오지 안헛고『데자이나ー』의 한분은 새로도착한 기지의 견본을 가지고주문을 나갓다.

현순이는 아직 더위가 몰려들기전 맑은 오전의 한가로운 한시각을『스타일·북』을뒤적어리며 유리로 창을 장식한 가게에서 두서 업는 생각에 잠겨잇섯다. 『의쟁』과『도안』이 참신한것으로『스·파』가 석기지안흔 순수한『우ー븐』이 업서서 기지의 풍성을 고려하지안코는 몸에 어울리는『스타일』을 생각할수가 업시 되엇다.

『청의양장점』처럼 의장의 유행을『리ー드』하고자 생각하는처지에서는 항상 이러한 세밀한것을 고려할 필요가 잇섯다.

오전 열시가 금방 넘엇을때에 전화가 왓다. 현순은『스타일·북』을『테ー블』에 노코 전화를 바닷다.

『청의양장점입니다.』

하고돌하는 버릇으로 친착하게말하는데 저편에서는 아무런서두도업시

『너 현순이냐?』

하는 양자의 목소리.

『네』

하고 대답은 햇스나 벌써양자의 목소리로 불길한예감은 그의등ㅅ골을차붙처럼 끼언고 스처갓다.

『네 나현순이여요』

하고다시한번 대답햇스나 영자는말을 그이상 잇지못하고 전화통을 통하여 들리는것은 희미하나마 가슴을 도려내는듯 호흡의 소리.

『언니, 언니,』

하고 마치 전화가 끈허진 때에 하듯이 현순이는 기계적으로 지저거 보앗스나

『인제 꼿 홍제정 화장장으로 나간다』

하는 양자의 대답이 한참만에 들렷슬 뿐이엇다. 양자는 현순에게 맨 마지막의 결과만을 아르켜 주곤 이야기를 하고 엿술 경황이 업는지 전화는 그것으로 끈허지고 말앗다.

더 물을것도 업는것 갓다. 현순이도 비로소 전화가저온 소식을 뼈아프게맛보면서 전화통에서 물러낫다.

벌써 입관이끗낫슬것이고 또 병이 병이니만큼 지금쯤차가도 죽은이의 얼굴을볼수는 업슬것이다. 사흘동안이나 차자가 보지안흔자신의 행위가 한업시쥐스럽게 생각되엇다.

『인제 꼿 가봐야지!』

하고 그는 입을 벌려 중얼거렷스나 가게에는 역시 아무도 업다. 『매담』도 업는때에 제가게를 비인다는것은 아무래도 용서될수 업는 일이엇다.

(좀 잇다가 화장장으로 꼿장 가보게하지)

하고 그는 다시 생각을 돌렷다.

그러나 그가 홍제정을 향하여 명치정을 나선것은 오정이넘어서 한시가 가까운 시각이엇다.

『택시』는 불러도 오지 안코 가까운『까레지』까지 쪼차가보앗스나, 모두 회발중가엇서 못간다고 한다. 그는 하는수업시 영전가는 전차를 탓다.

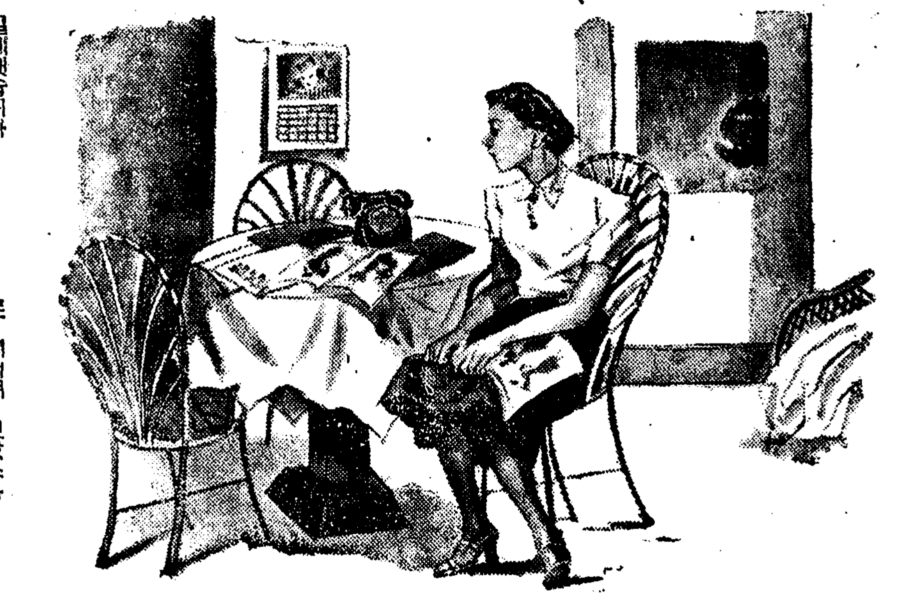

映畵街

★韓銀珍孃의轉向說

일찌기 조영(朝映)박기채씨 감독의『무정』에 수연하여 단번에 위래로운 처분거리로『스타ー』의 사다리를 오르내리던 한은진(韓銀珍)양은 오는 시월부터『크랑크』를 돌리게된 감독 김유영(金幽影)씨의신작품의 주연으로 이미 내정되엇다는바 이작품이 끗나는대로 그는단연 연극배우로 방향전환을 하여 시내의 모 유력한 연극전문인 극장으로『데뷰ー』하리라는 소문이여시 미둘만한 면에서 들리고잇다. 은진양이 과연 무대배우로 출마하여 성공을 하겟느냐 못하겟느냐는 별문제로하고 이미 그의『스타ー는·라인』에잇서서 그다지 조흔위치를 차지 못하엿슬뿐아니라, 결과에 잇서서도 실패에 가까운 경험을 어든 양으로서는, 지금에 이르러 무대로 눈을 돌린것은 단순히 그의 용단심으로 보아서도 노피 평가해야 될것이다. 사실체구로보나 무엇으로 보나 은진양은 솔직하게 말하자면『스크린』보다도『스테ー지』에 적당한 첫 기질은 연기의 소유자가 아닐까.

★崔寅圭氏臥病

어미『국경(國境)』을 제작 흥행하여, 금년도의 조선영화계에 잇서서 단연『넘버·원』으로 주앙비판(?)에 최인규(崔寅圭)감독은 곳 이어서 고려영화사(高麗映畵社)의『수업료(授業料)』를 제작중이던바 요즈음에 며날 남지안흔 일정의 기일을 압두고 별안간 신병으로 자리를 잡고 눕게되어, 할수업시 촬영도 중지하고 제작관계자 잡못 전전긍긍한 가운데 그날그날을 보내고 잇다한다. 최씨가 이러케 별안간 병으로 눕게되자 항간의 남의 말하기 조하하는 패들은, 최가 요즈음에 바든 마음의상처(?)로 인해서 병이 낫다느니 어쩌느니 하지만, 사실 알고보면 그러치가 아니어서 의사에게 진단을 바든결과『정길부사』의 위험이 잇다는것이러한다. 그의 병이 파면 어느편에 원인이 잇는가에 하루바삐 회복되어 얼마 남지안흔『수업료』를완성하고 그리고 또 힘을 내어 새작품 새 걸작을 속속 발표해 주기만, 다만하나의 영화『팬』의 권리로서 최에게 요구하여마지안는다.

★文藝峰孃『高麗』와契約

『나그네』『애련송』에서 여시 일반의 기대에 파히어긋나지안는 연기를보여준 문예봉(文藝峰)양은 작년에 조영(朝映)과 전속계약을맷고 이래신작품『새출발』을 요즈음완성하여 봉절을미구에두고잇던바 드디어 저난 칠월로써 계약이 종결되어 양은다시 서내고려영화사(高麗映畵社)와 일시계약을 매젓다한다. 영화배우의 전속계약이란 파연문양의 선에는 업섯고 문양과『조영』파의계약이 말하자면 조선영화계에 잇서서 회시기적인발표엿던것이다. 그러므로 외부의인사는 그들의계약내용은 알려고도하지안코 우선전속계약을 매젓다는 사실에주심으로 기꺼워하엿던것이다 그만치『전속계약』이란 일반의친양을 밧고 등장을삿다 그러나 어미매저진 이러한반가운사실을 더연장하지못하고 터구나 계약의대상이우수한 봉자임에도불고하고 서로손을나누고 돌아서고 만나는것은 물론 그곳에도 여러가지 경제적 또는 기회적 여유가잇다할지라도 섭섭한일임에는 틀림업다. 조선영화계가 질적향상을 바란다면 영화배우의양성파 또는 발견이얼마나 중대하다는 사실부터 재독하여야될것이다.

金幽影氏新作着手

극연좌(劇硏座)영화부 제일회작품『애련송(愛戀頌)』으로 인해서 완전히 우울중에걸리어 한동안 대구(大邱)로 혹은어디어디로 여행을갓다온 감독 김유영(金幽影)씨는 요즘에다시 새작품을 제작하게되엇다는 기쁜소식이들린다. 씨가 이번에 계약한회사는 어떠회제의작품『무정』을 내노흔 조영(朝映)으로서 느저도 오는시월초순부터는 촬영을개시하리라한다. 그리하여 원작도 이미 장혁주(張赫宙)씨의『노지(路地)』로 십중팔구는 결정되어 방금 이에준비차로 의정부(議政府)『스타디오』로 나가 시내와는 열체교제를 끈코 상에상을 가다듬고 잇다한다. 씨 자신도 이번에야말로 아무에게도 구속이나 간섭을바지 안코 정말씨의 온갓정열을 쏘다붓오걸작을 내리라 장담하고잇다하니 여기서 우리는잠깐『애련송』에서 어든 모든기억을 이저버리고 씨의 다음작품을 기대하는것이 예의일줄안다. 씨도역시 일반의새로운기대가 어떠한정도의것이며 어느곳에잇다는것을 충분히생각하고 연후에『카메라·빼진』을 소리처야될줄도 감히단언해둔다.

★安鍾和氏舞臺行?

가장 오랜경험과 풍부한체험을 가지고잇는 영화감독 안종화(安鍾和)씨는 한동안제작을 중지하고 무슨생각을하엿는지『라디오·드라마』를 집필하여『마이크』를통하여 씨의예술을 방송하여 오던바 요즘에 들리는말에의하면 씨는 오는구월에 개관되는 동양극장(東洋劇場)에출부책임자로 가입하리라한다. 이것은물론 추측으로미들만한 소문임은 말할것도업다. 그러나 무대연출기로서의 씨가 그어떠한 압날을 우리에게 제시하여줄지 그것은아직 미지수이나 하여튼여지껏 조선의영화를위하여 흥운영화계를위하여 애써오던 씨가 벼란 일시적이라할망정『메가혼』을버리고『무대각본』을 든다는것은 하나의서운한 일임에는 틀림업다. 물론 여기에는 씨의오늘의입장을 이해하지안흐면안될 여러가지 논리적근거가잇슬것이다. 그러나 이러한현실과 환경일수록 여지껏 노력하여오던 자기자신의 예술을위하여 매진하는것이 정당한해석이아닐까. 그러나『동극』편게자의말을들으면 그곳에도 영화부(映畵部)를두어 부지런히 제작을하겟다하니, 부디 안감독으로하여금『메가혼』을 다시잡게하여 씨의여지껏 축적된 것을 마음껏움즉수잇게하여 주기를바란다.

娛樂과 趣味

가을은 카메라의 씨ー즌

"모ー티브"는 朝鮮이 世界第一!

安哲永氏談

음악과 연극과 영화를 즐기고 사랑하는 사람이 가을이 어서 돌아오기를 기다리듯『카메라』당도 역시 가을『씨ー즌』을 손꼽아 고대한다! 그들은 벌써 여름 포양 아래에서 가을의 맑은 하늘과 향긋하고 신선한 호흡을 상상하며 장차 돌아올 가을준비에 언제나 바쁘고 즐거운것이다. 그러므로 말하자면 그들은 항상 분주하고 즐거운 감각파(感覺派)다! 『오는가을에는 기어코『스켓취』에 전념하자!』고 그들은 벼르기도하고 『아니 작년『씨ー즌』엔 인물을 잘못햇스니 올에는 꼭 인물중심으로찍어야지ー』이러한 계획을 가지가지로 세우가며 그들『카메라』당은 오는『씨ー즌』을 노리고잇는것이다 벌써 거리에는 선들바람이 불지오래다 섬머 급한『카메라』당은 벌써 산으로 들로 흐터진지 오래다 이러한 절기에 여기에 가장 조예가 깁고 지식이 풍부한 영화감독 안철영(安哲永)씨에게『카메라』와『가을』의 이야기를 들어 옴기기로하엿다 ……(사진은 安哲永氏)

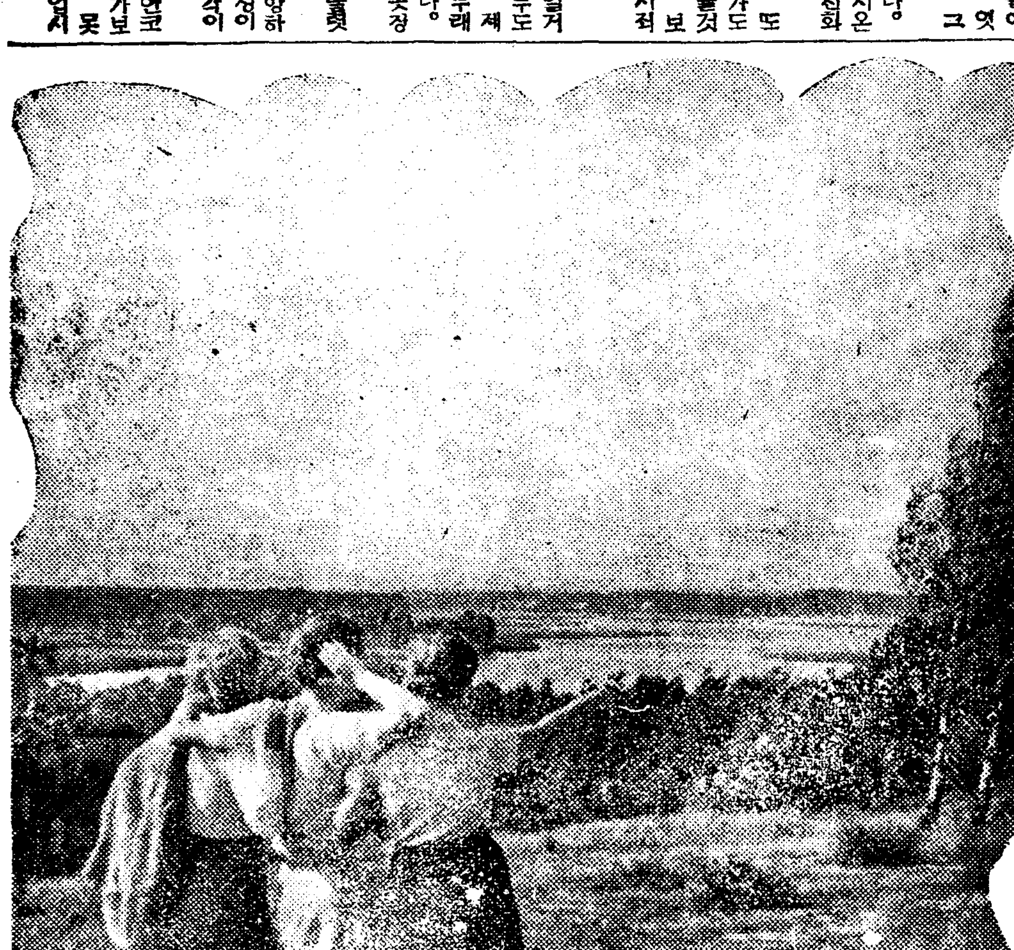

A 가을은『카메라』의季節

▼…우리『카메라』당에게 엇서서 일년중에 가을『씨ー즌』이 재일조타는것은 우선 무엇보다도 가을에는『모리ー브』가 풍부하다는 것입니다. 동시에우리 마음에맛는『모리ー브』를손쉽게 발견할수잇는까닭입니다. 더구나『카메라』의 경험이 적은 소위 소인(素人)『카메라』당에게 잇서서는 여 가을이야말로 절호의 계절일것입니다.

여기에『모리ー브』란 즉 우리『카메라』피사체(被寫體)의대상이되는 소재(素材)를 어르는것입니다다 제일조흔것은 가을은 추수(秋收)가잇고 그때문에 농가의생활이분주해지고 찬란해지는것입니다.

또그뿐아니라 잠깐 거리를나가보아도 우선 저나가는 사람들의 의상(衣裳)부터 새달리지고 검은거리와 묵매까지도 여름에는 도저히볼래야 볼수업던 풍부한『리듬』과 각도(角度)가 잇는까닭입니다. 도회나 농촌이나 가을에는 어디모든지『카메라』의『렌즈』를 돌려도우리의 거뻐른 한이업슬것입니다.

B 素人에게『필라ー』의使用은禁物

▼…여름이『카메라』당에게천대를 밧는것은 우선광선(光線)이너무 강한까닭입니다. 그래고도 역광선(逆光線)이만허서『필라ー』를 쓰지안코는 도저히『스켓취』한장도 찍을수업는까닭입니다.

그러나 문제는이『필라ー』의 사용입니다. 상당히『카메라』기술에능난한 사람도『필라ー』의 사용이란 그리용한것이 아니데 더구나처음배우는사람으로서 이것을사용하면 열이면열 모두실패하고마는것은명확한사실입니다.

그러니까 소인(素人)『카메라』당은 될수잇스면『필라ー』의사용을 피해야합니다. 이러케야기해가면 결국여름에는『카메라』의 절기로서는 낙제라는결론이되고맙니다. 날이 너무더우면 현상(現像)에도 자연 실패자 따릅니다. 그러므로 전문가들도 어룽으로 약(藥)을 지르고 야단을피워 간신히 현상을하는것입니다. 그러니 우리가튼 전문가아닌 사람이 더구나 접에설비가 충실한 암실(暗室)하나업는 우리로서 어찌 여름을찬양하고 거다릴수가 잇겟습니까.

C『카메라』는비싸다고조치안라

▼…처음 배우는 사람으로서는 결코값비싼 기계를 살것이 아닙니다. 동시에 사용할것도아닙니다. 대개 조흔『카메라』를 가진 사람이 제일 성적이 나뿌고 조흔사진을 못박는것을 우리는늘 경험합니다.

그러니까『카메라』는 아모조록 그성능(性能)과 부속품(附屬品)을 잘조사하고 이해할수잇는것으로 풀러서 오래십원정도의 것을 사는것이 조흘것입니다. 지금 세계적으로 유행하는것은『삼십오』미리『필림』이라는것인데 여것은 역시이담에 기술이 능숙해서 사용하는편이 우선 경제적으로 보아서도 유리할것입니다.

D 처음에는人物보다 風景을

처음에 배우는 사람으로서는 인물(人物)보다 풍경(風景)을찍는것이 조흡니다. 그것은 인물은 동적(動的)이고 풍경은 정적(靜的)인 까닭입니다. 그러면 다음에 풍경혹은 인물을 촬영할때의 몃가지 주의할것을 말하겟습니다.

(1)첫째 풍경을 찍으려면각도(角度)를잘마추어야 합니다 우리사람의 눈으로서는 일백이십도가령의 각도를능히 볼수잇스나『카메라』의 눈은 겨우 사십오도박게는 내다보지 못합니다. 그러니까 피사체(被寫體)의 각도를잘재고 못재는데에 작품의성공파 실패가따른다는것을 명심해두어야 할것입니다

(2)다음 인물을박을경우에는첫째 초점(焦點)을 정확히 마추어야하고 그리고『색(色)』의 조화』를 주의해야 됩니다. 더구나 의상(衣裳)을 잘선택해야만 합니다. 색의조화란별다른게 아닙니다. 가령 예를들면 옷은희고 얼굴은 검은데『빼ー족』그배경(背景)역시 검다면 그사진이 어찌되겟습니까. 물론 어것은 일례에 지나지 안습니다만, 결국 인물 촬영시에 이러한『색의조화』를 고려한다는것가치 중요한 약속은 다시 업슬것입니다.

▼…끄트로 우리가 늘염두에두어야될것은『카메라』를메고바그로 나가막상 피사체(被寫體)를 고를때입니다『모리ー브』는항상 우리가 어미 익숙히잘 알고잇는 생활과 풍속에서 선택할것입니다.

E『모리ー브』로는朝鮮이第一!

사실 순수히『카메라』를 중심으로 생각한다 하더라도 우리들이 가지고 잇는 풍속가치 적절한『모리ー브』는 업슬것입니다. 우리네 부인들의『옷』만보아도 그러치안습니까 새침하게여민『동정』! 남빗혹은 자지빗의 새록새록의『곳동』! 봉긋하게 첫가슴 한복판에 양전

라만이 독차지한너무도 아름다운『모리ー브』인것입니다.

(寫眞은 安氏의 作品『伯林郊外에서』)

▲復讐

중병을 알어 누어잇는 남편이 안해에게

『남편』여보 임잔 내가 죽거던 부디 저 목수일하는 칠만이허구 가치 사우

안해『온, 사워스럽게 웨 그런 소릴 허우』

남편『여태 내가 그놈허테 혼이낫스니까 당신허구 가치 살게되면 내원수를 갑게될것이니 말유』

池李順과『쏘프노래』

계순(李順양)은 아무리뜨더 보아도 현숙한주부다. 어디로 보든지 그는활발한형 배우는아니다. 그러나 이러한양이한번 무대에 오르기만하면매서에 독부도되고 무서운 아가씨도된다. 그는 어러케 연기에잇서서 자못 자유자재하고변화무쌍하다. 그러나 다만여흥에 잇서서는 웬일인지 그는 오로지현숙한 부인의 취미를즐겨 아무리조르고 달래도 선뜻한줄기 노래를뽑지안는다. 그러나 그러타고 양으로하여금 여흥을전혀모르는 숙맥으로 알아서는 단연실례다. 알고보면 양은어엿한〃쏘프래노〃명수다. 『기차는 떠나간다』…… 구슬비를…… 헤치며…… 이노래야말로양의전매특허(?)인것이다.

新版·魯賓孫漂流記

黑山島行 저편

『한번 봐주세요』

이번에는 걸녀가 직접대든다 이래 저래 권에못이기는듯이바다먹은술이 저너꿈보렴으로 되는데 아직 얼굴에 오르지도안코 푸릇푸릇한 코스등에 땀방울만이 내솟앗다 이것을 손수건으로 옹켜잡으면서 도섯희다.

『네 한번 봐주세요』

『이런 딱한일봣나!』

나는 목구녁으로 넘겨 배속으루 드려보낸술이 등X술기로또는지 저리저리해진다. 나가튼 기약한인간이 맨숭맨숭할때 이런 경우를 당한다면 당장에 눈물 모르또르고 졸도를햇슬지도모르다

고흔살들내게하고 주물러보는觀相法

벗기는타령뿐이라 李夢龍格

⑯

文·寫·畵……金熊超

그러나『알콜』이 척수신경을 아뇌(腦)로 가는모양이다 캥긴다거나하는 일종의강박관념이 차차사라지는것으로보아 급성알콜독경신마비가 되는모양이다 말하자면 미치는게다. 말이낫스니말이지 내일찌기 팔세에 통감(通鑑)셋째권을 떼엇고 십삼세에『집표』를과위 혹면을 능히하엿스며 십오세에 주도(酒道)를 깨우처 신동(神童)이란 명성을 들엇섯다 그러나 화무십일홍이란 이명성을 길게 보지(保持)못하고 요즘은 서울의『네오ㄴ』가를 횡행할때 매양 기괴한 행동을해서『주막난이』란 칭호를듯게되엇다. 그러나이 위대한 인간의역할을 초극으로 연출햇스며 때때파괴사상으로이 흐러 가해자 피해자가되는수는 잇슬망정 일게의 고리타분한행슬가되어본적은업다 그러한웅도를품고 미지의섬오차자제일보를 떼어노자마자 판상쟁이가되지안햇는가? 그러나 목전에당한 일은 맹목적으로 어니광적(狂的)으로 타개해내는것이 주망난이의성격이다.

『그럼보아봅시다.』

나는 무르팍을한번탁치고 괴하게응락햇다. 난장이야 한번못해보겟느냐하는그런배시심게업다. 무당이 맨발로 시퍼런작도우에올라서서 춤추는것을 내가검업시 시험해보는것과 다를것이 업다.

『내가판상쟁이로 먹구사는사람은아니요. 내가 동경가서 여러해잇슬때 일본에서 제일간다는 골상학자다마지마선생한테서 사오년간 착실히배운것이잇는데 그미천을가지고 봐드리는게니맛고안맛는건 모르겟소』

좌우간 대포한방을 어렵캐러 드려노핫다. 일본의제일가는 상학자가 다마지만지 다마네기인지 알바이니다. 또내지에서골상학을 연구햇다고해야만 할것이 무엇이냐하면 첫째조선판상쟁이가사는 용어를 모르니까나는나대로우발적(偶發的)용어를쓰기에 편리한 까닭이다. 그러쪽

『다마지마가아니라 다까지마아닌가?』

하고 박가란자가 혼자말로중얼거린다. 다까지마! 나의머리가운데에도 어어릇이 전광석화적으로 일여난다. 동경에서발행되는 화문신문에 고도역단소(高島易斷所)라는광고가 더러나지안던가? 박가란작자도 여간내기가아닌것을알겟다.

『그다까지마는 상류사류가는것이요. 그리고그사람은 판상쟁이라기보다 점쟁이저……이다 마지마이란분은 귀족 대선금에 잇는사람만 상대해서보는사람인데그래. 참유명한사람이요』

업는 고작이나마 잡힐듯하다 자 어러케 모면을한쪽 박가는 나를 다마지마선생의 고제자로 알고 다시한번 나의얼굴을 바로처다보며

『허ー그래. ……그럼 이따 나도한번 잘보아주시우』

한다.

『자 어디 손ㅅ금부터봅시다』

나는 걸녀의 손을 체면불고하고 잡아드렷다.

『여자는 버른손을보는거아니에요』

대뜸 가벼운반박이나온다. 남좌여우란말이 여기에도 해당되는모양이나 그까짓것은 내알바아니다.

『그건 조선판상쟁이가 보는법이요. 상보어는사람이 바신불수면 모르거니와 말쩡한사람을 한쪽만보는수잇나요. 양쪽다봐야 올치요.』

불쑥한팔어나 싸리에 정연하다. 걸녀는 한쪽 손을 날랑패인 내손우에 공손히올려노코잇다 고명하신 다마지마골상학박사의 수제자에게 자기일생의 운명을 판단내리게함인지라 자못 긴장한태도로 가슴을벌룽거리는것이다.

그는 그의손을 엎어노코보고 재처노코보앗다 그뿐아니라 주물러도보앗다 피부결이부드럽고 매끈매끈하다ㅡ어디롤은소리지만 손가락이짧고 끄치 무딘풍이 별재주는업슬게다 그러나마 바른손에다『썬·푸리나』반지를 두개씩이나끼엇는데 하나는 파란돌을박은게다 다음에는 팔둑을 슬며시거덧다 걸녀는속살의일부분이라도 내보이는것이라 본능적으로 움칠햇스나 내지식판상이란 어런것이거니하고단념하는 모양이다.

『멀쩡한살을 왜이러케뎃소』

나는 하ー여코 토실토실한 팔둑에백힌 감푸른점을 지적햇다.

『어려서 애들하고자란으로…』

『의형제를 매즌모양이군요…』

한데 이게자미업는거지요 귀인의살에는 어런게업는법이야…… 뭐이러케된것도 팔짜니하는수업지!』

나는 어런소리를하고나서 팔을더거더부쳣다. 상박근의살은더 연하게생겻다. 나는 우두자국들이잇는것을 불평이서한듸에 팔을노핫다.

『여보 그러케관상을 보다가는 속옷까지 다벗기지안켓소?』

박가자 나를수상쩍게 주목하는눈치다.

『아닌게아니라 상을잘보자면 나체,해노코 보는것이 라우? ……즉 상은 몸전체를 다보아가지고 따지는게니까 그러치만 차마 게까지야 할수업고……』

제법 악랄한거도사(?)의 본세다. 그러나 내아페서 선선히 속곳을벗을여성은 아닌축천만에 내가만생각을 상하머엇스리요.

『자ー인젠 발을빼시요』

『발이요?』

걸녀는 금시기겁을한다.

『……이건고만두세요』

『손ㅅ금을보고발ㅅ금을안보면소용잇나요? 다른건 그만두고라도 발은 봐야돼요』

『이러케 야단스러울줄알엇스면 그만 둘걸! 양쪽다요?』

걸녀는 하는수업서 돌아앉자 위선 한쪽보선을빼고는 어려케 못는다.

『정그러면 한쪽만 벌으시요』

벗는타령이나고보니 어째로빈손이 어몽동이나 된것같다. 걸녀는 치맛자락을 발목까지내리여 옹겨쥐고 발등만 간신이내민다 다가치 사지에속한게지만 발은 손과달라 불결한축에드는게라 친히손으로 더듬어볼정은업다. ー발모양! 글세…야자수(椰子樹)이파리로만든 파리채가를까?

『다리는 무릅까지만거듬서다』

『오매나 변낫네!』

『변될게 뭐잇소. 벗고해수욕하는여자들도 엇슬리구』

걸녀는 기왕당하는길이니 하고선선히 무릅까지 것고말앗다 여자의하체! 어것은 매력이아니라 마력(魔力)을 가진게다. 선량한청년이나로서는 목불인견이다. 그러나 어쨋건 몸시팔팡팔팡한 종아리를 먼어뱃대기굴려보듯 두어번 눌려보지아니치 못햇다

國手權挑戰大碁戰

劫雲이解消됨에 野戰收獲으로相沒頭

自戰記 權秉郁

白 盧史楚 ★黑 先 權秉郁

東寨劫風雲이 어려난 原因은 반드시 白百三四가 列立한 所以이다 차라리 픽이엇스면 어떨까. 黑一五五가 子의 二로 재처서 白을 도로肉迫하니 白은 無可奈何로丑의 三에 猗角之勢를 取하게되엇다 黑一五七에 劫을 도로返打하니 白은 己의 三으로『자패』를쓴다 참 이때는 조혼수인저 白어平素에 善劫함을 贊同하노라 黑은 아니들을수 업고 白도 또따니 黑百六一에 어찌할바가 여려워 庚의 二로 犬牙相持하니 白으로서는 어劫을 利用하여무슨機會를 엿보다가 所望이모두가 水泡로 돌아갓다 惜哉 언저 白百六二는 丑의 二로하고 癸의 二로 어어두니完生히 된셈어다 白百六四는隱然中 豹出南山勢로 어떠한秘策이 潛在한듯 黑도 깨닷고 庚의 丸로 一間飛去하니 白은 그래도 殘念不釋하여 庚의 一〇으로 먹어보니 黑은 도루以夷制夷策으로 劫을 辛의四에 打하니 어로써 一重一은 乙의三에 自生을 꾀하여 劫雲이 떠오른다 白百一六八 用劫하니 黑도 崩功可惜이될까 염려하여 劫을바다수니 白一七〇은 勿論 따고야 말앗다 이로소차 劫도 解消되고 野戰으로 移하여 利害收獲에 互相沒頭하니 勝風는 姑捨하고도 用兵한 竇幻術이 더욱 珍奇한 一局이될줄로생각한다

【12】

●一五三 子의二 ○一五四 丑의三 ●一五五 辛의四 ○一五六 己의三 ●一五七 己의二 ○一五八 辛의三 ●一五九 庚의二 ○一六〇 丑의二 ●一六一 癸의二 ○一六二 戊의六 ●一六三 庚의九 ○一六四 庚의十 ●一六五 辛의四 ○一六六 乙의三 ●一六七 乙의四 ○一六八 辛의三

劫點 ○ 庚의十三 ● 辛의四 ○ 辛의三 ● 辛의四 ○ 辛의三 粘 ○ 辛의十二

甲 乙 丙 丁 戊 己 庚 辛 壬 癸 子 丑 寅 卯 辰 巳 午 未 申

一 二 三 四 五 六 七 八 九 十 十一 十二 十三 十四 十五 十六 十七 十八 十九

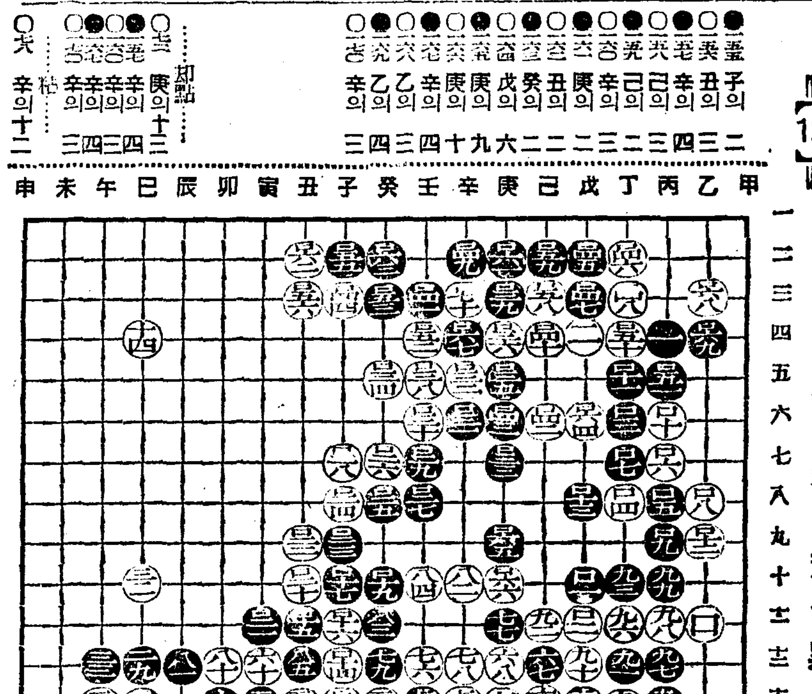

라디오 프로 三十日(水)

▲午前六時 (東)라디오體操 ▲同七時 宮城遙拜 ▲同一〇時三〇分氣象通報 料理製法(에그스프라이)日用品時勢 ▲同一一時二〇分 家庭時間『가을과健康增進』醫學博士 姜 暉 郁 ▲正午 (東)時報 ▲午後零時五分 오르간獨奏(레코ー드) ▲同零時三〇分 뉴ー스 ▲同四時 뉴ー스 職業紹介 ▲同六時三〇分(咸)音樂과이야기 林 貞 福 ▲同六時三〇分 하ー니카合奏(平壤) ▲同六時五五分 光成小學 指導 하ー모니카밴드 朱 燮 瑞 ▲同七時 講演『猶太人이야기』(二) 崔 聖 善 ▲同七時三〇分 뉴ー스 天氣豫報 ▲同八時 講演『映畵와風俗』 安 ○ ○ ▲同八時三〇分 雅樂 一、和之曲(管樂) 二、千年萬歲 三、長春不老之曲 (管絃樂) ─李王職雅樂部로부터 中繼─ 李王職雅樂部員 指揮 張 寅 湜 ▲同九時 連續講談『赤穗義士傳』 金 振 九 ▲同九時三〇分 뉴ー스解說 ▲同九時四〇分 (東)뉴ー스氣象通報 明日順序 ▲同一〇時 地方으로보내는뉴ー스 ▲同一〇時一〇分 레코ー드音樂

第一放送

▲午前六時三〇分(東) 實用英語會話(十七) ▲午後〇時〇五分(城) 案內樂 ▲同六時(大) 連續劇 ▲同八時(東) 浪花節 ▲同八時 三〇分(東) 十分間演藝 ▲同八時四〇分(東) 落語 ▲同九時(大) 라디오小說

新富座 電本五六七七
八月二十八日—三十日 每日晝夜二回 一時七時半 大衆料金階上二十錢階下十錢
◇大每ニュース◇
◇東寶映畵社超特作 裸の教科書 監督 渡邊邦男 主演 佐伯秀男 霧立のぼる 大川平八郎 英百合子
R、K、O社超特作日本版 武器密輸船 監督 エヴィングスコット氏 主演 ジョーン・オブライエン氏
新興キネマ社特作東京撮影所作 怪談鴛鴦帖 監督 木藤茂氏 主演 尾上榮五郎 鈴木澄子
次週=ブウルウ=人の氣も知らないで=最後の審判=續映

大劇
三十日より特別封切
◇東寶特作 中川信夫演出 エノケンの森の石松 見逃せない天下無類の豪華版
◇ユナイテッド超大作 マルコ・ポーロの冒險 ゲーリー・クーパー主演 シグリッド・ギュリー バジル・ラスボーン エルネスト・トルクス ビー・バーンス 共演 出場人員五千有餘人 出場馬匹數千頭 製作日數二ケ年餘
各社ニュース

八月廿八日—卅日 晝夜二回 階上廿錢 階下十錢 大每、バテーニュース
全勝キネマ社作 魔像百萬兩 後篇 監督 姓丸浩 主演 天津龍太郎 宮川敏子
コロムビア社超特作全發聲日本版 醉どれリズム 主演 ハミルトンマクファーテン ラルフベラミ ベテイファネズ
松竹大船作品 花ある氷河〔或る淑女の告白〕 監督 原研吉 主演 三宅邦子 上原謙 坂本武 飯田蝶子
次週=武器密輸船、裸の教科書、怪談鴛鴦帖 乞期待
豫告=ブウルウ 人の氣も知らないで、最後の審判
桃花劇場 電龍一三三三

松竹映畵 マネキ 平壤
廿五日より特別封切
◇松竹大船超大作 素晴しき哉 監督 野村浩將 主演 高峰三枝子 水戸光子 佐分利信 三浦光子 外大船スタア總動員
◇松竹京都特作 小栗柳の長兵衛 原作 岡本綺堂 監督 冬島泰三 主演 坂東好太郎 伏見信子 白河富士子 光川京子 共演
戰國時代の野人を主人公に好太郎が從來の型を破りて荒事の新生面を拓く野心篇
大每ニュース

納涼 北鮮巡回封切興行 八月二十八日부터
演劇號
新作劇本發表週間! 多恨 朴順女 女史의 性格舍은 演技를 期待!
[illegible]
東洋의쌀리ー템플 當年六歲少女歌姬 金吉子孃 熱演 相對役 金順德孃
元山 元山舘에서